盛京時報
綜合版 今日一大張半
發行者 康德新聞社 奉天支社

日皇太子殿下第九回御誕辰
御身心均愈益康健 練習騎術進步神速

【東京】皇太子繼宮明仁親王殿下、廿三日爲其第九回御誕辰、殿下御身心均愈益康健、現於學習院初等科第三學年御在學中、與一般國民學校學生、完全同樣之課程、天成之御麗質益益發揮、而日常之御生活、頗爲樸素、每朝御日拜後、便往四谷之學習院初等科上學、對各學科均得優秀成績、而自今春四月以來、每週有一回於由學習院還啓後、在赤坂分院內之覆馬場、御練習乘馬、近來御與從獲、騎術甚示進步、於御所內之御苑中、亦神彩奕奕、練習乘馬、至於御愛馬有沖鵬宮古島產之右流間、張水、球盛三頭、近已學習速步課程、使御輔導之宮內省主馬寮員亦恭誇驚嘆、因御進步之速、故乘馬之御姿等、均呈颯爽魁偉、拜觀御撫愛馬之頭、或飼之葫蘿蔔、極盡愛撫、而御料馬亦奉仕爲殿下之御乘馬、殿下且對大東亞戰爭之推移、御深爲關心、御閱赫赫之戰果、深示御悅之色、又拜知對大東亞諸地域之地名等、亦均能接地圖背出、今當大稜威下大東亞天地中、皇軍湯威武莫大奮戰時、拜迎殿下第九回之御誕辰、舉全日本國民赤心奉祝殿下之御成育。

皇后宮大夫謹話

東宮殿下、本日逢迎第九回之御誕辰、而今年正值顯示皇運曠古之飛躍發展之値得慶祝之佳年、殿下之御體力、較去年更見成長、茲誠堪同慶也、殿下現於學習院初等科第三學年在學、與一般國民學校生徒、全受同一課程之教授訓練、加之賦有天才與聰明、且由於規律正確之日常生活與鍛鍊、是以殿下在學之學業成績及健康、均極佳良、今春四月、更需開始乘馬之練習、最近殿下已常乘馬巡迴於覆馬場及離宮之御庭、而於夏季、殿下御居海濱地方時、曾游泳至海岸遠處、於極短之時日內、完成急速之御進步、又本年於各方甚多行啓之事、曾赴多摩御陵、靖國神社參拜、至千葉陸軍防空學校并同戰車學校、此外更軍戶山學校見學、陸海軍館等處、尤行啓至明治神宮、國民鍊成大會、臺覽臨海就館、國防館、熱心觀覽、殿下於大東亞戰爭亦深切關心、常以廣自方面之見聞、求適切之修養、戰果、時現怡悅之精神、地圖觀察地名、而於無電、熱聞及新聞影片觀聞、使側近一同非常感激、茲當本日之佳辰、略述殿下近狀之大概、而由衷心祈願將來之御大成云。

勇猛進擊攻陷美軍基地
田中陸戰隊榮膺感狀
佔領威克島一週年海軍省公表

【東京】去年十二月廿二日夜半、日本帝國海軍陸戰隊、對於美國對日中央侵攻路前進基地中威克島、敢行強襲、戰前、敵以一千五百五十萬弗、使該島化爲要塞、日軍排除該島熾烈之地上砲火及敵基地航空隊之頑強抵抗、時波濤險惡、強風猛烈、敢行敵前登陸、猛烈戰鬥十數刻後、遂擄敵指揮官、十時半、完全佔領之、今對於一年前今月今日在威克島決行敵前登陸勇戰奮鬥完全攻略敵最重要根據地之田中海軍中佐指揮之第〇〇艦隊聯合特別陸戰隊及該參加部隊、十月十六日、由山本聯合艦隊司令長官、授與感狀、畏蒙上達天聽、當此佔領威克島一周年紀念日迫在目前、二十二日、海軍省公表訓次、

海軍省公表

【東京】海軍省二十二日十六時三十分公表、昭和十六年十二月二十三日、攻略威克島之田中海軍中佐指揮之第〇〇艦隊聯合特別陸戰隊及該島攻略戰參加部隊、前曾由聯合艦隊司令長官、對之授與感狀、頃已上達天聽、

感狀

田中海軍中佐指揮第〇〇艦隊聯合特別陸戰隊
右參加部隊

昭和十六年十二月二十三日未明、從事攻略敵美國以嚴重防備設爲重要據點之威克島作戰、時猛颱強風怒濤、不顧敵軍熾烈之防禦砲火、不失良機、決然敢行登陸、激戰奮鬥十數刻後、遂擒敵指揮官、使全軍降伏、克攻略該島、認其武勳顯著、茲遂授與感狀、

昭和十七年十月十六日
聯合艦隊司令長官 山本五十六

克服困難敵前登陸
以寡勝衆偉勳燦然

【東京】第〇〇艦隊聯合特別陸戰隊、於參加威克島攻略部隊之協助下、在十二月二十二日午後九時三十分前後、接近威克島南岸、是時、該方面風速十數米、甚強勁、波濤滔湧、驟雨時至、乃上陸極困難之狀況、敵自日軍對威克島第一次攻擊以來、恐日軍上陸作戰、裝備砲火、大部分集中於上陸點、警戒極嚴重也、見日軍上陸部隊接近、開砲集中彈火、於敵彈紛飛中、內田大尉指揮之精銳部隊、首由乘艇之舷側、躍入海中、於沒肩之水中、勇敢前進、作壯烈之敵前上陸、其他部隊、亦相繼作肉彈的前進、對敵攝點、作突擊戰鬥、極爲激烈、水中之部隊長以下兵士、負傷者非少、迄二十三日午前二時三十分、戰鬥最爲激烈、由威克島東岸舉考谷岬附近上陸之別動隊、見敵對南岸正面上陸地點一心防戰、乃乘其虛奇襲該岬砲台、更擊破機槍陣地而北上、午前六時、威克島守備隊指揮官加寧卡姆中校及海兵隊指揮官等一行、赴前線督戰途中、與日軍別動隊相遇、日軍即火速進攻、一行遂成捕虜、同時、附近一帶之敵兵役二百名、亦皆降伏、開全島敵兵降伏之端緒、午前六時三十分、日陸戰隊指揮官容敵守備隊司令官加寧卡姆中校投降、解除威克島、皮爾島殘敵之武裝、並分兵之一部、派往威克斯島、蓋該島方面、有日部隊在激戰中、往救援也、攻略威克斯島之日部隊、以寡兵勇戰奮鬥、占領該島高射砲台、及黎明、敵見日部隊孤立、恃其優勢、轉爲逆襲、展開極凄壯之格鬥戰、指揮官田村圭二兵曹長以下、相繼仆倒、以僅十數名之兵力、與十倍之百數十名敵兵對抗、午前八時、威克島之日軍增援隊開到、該島之隊兵遂降伏矣、迄午前十時三十分、威克全島掃蕩完了、於是美對日中央進攻路上、前進根據地威克島、於開戰第十六日、被日本完全占領矣、

電報規則改正 明年元旦實施

電電以遞信省改正電報規則、無線電報規則及東亞電報規則、決定我國內亦準此改正如左、自明年一月一日實施、

一、日文電報之至急（ウナ）照校（ムニ）指定略號、不算入課費字數、故省略其傳遞、
二、鑑於短波之發達、廢止無線電報由船舶局中繼電報之辦法、並縮短陸上局發信前保管期間
三、東亞電報費、由接信人支付、新聞電報之發信證票、日滿間可互相利用、
四、鑑於並無利用以電話送電報者、廢止之

汪主席昨日行動

【東京】中華民國國民政府主席兼行政院長汪精衛偕周外交部次長於二十三日午前九時乘汽車至大宮御所伺候、由西邑事務官奏上來訪之致辭、恭請聖安、捧呈名刺而歸還、皇太后陛下爲答禮起見乃欽派西邑事務官、於汪主席宿舍首相官邸別館、一方褚民誼、周佛海、梅思平三部長亦分三班、於各宮家伺候、捧呈名刺、奏上來訪之致辭、同十時三十分、汪院長更偕同担當嚮導之徐良大使及褚部長以下乘車向明治神宮、靜靜進車於莊嚴之神苑、於大鳥居前下車、汪主席對於爲歡迎鄰邦之元首而排列之國民學校兒童及男女中學校生徒笑容可掬、而踏於玉砂利之上、進至神前、參進拜殿、垂首禮拜、實行虔敬之祈願、完畢神宮參拜後、院長一行乃由各戶滿揭國旗之初冬之街道馳過、於十一時四十分抵達靖國神社、對自日清戰爭以來於大陸戰火陣亡之英靈、汪院長以無限感慨之顏色、實行虔敬之禮拜、在大鳥居外充滿歡迎人等、一霎時、皆垂首宣一誓日華提攜、完遂戰爭之決一意、於是參拜終了、汪院長一行、於午後零時十分遂歸一還宿舍云、

日機復炸莫利斯維

【里斯本廿三日電】頃據悉尼電訊、西南太平洋反樞軸軍司令部發表云、日本航空部隊、二十二日夜、又復爆擊莫利斯維港、

暴虐的魏貝爾
發令封鎖印緬國境

【廣東電】頃據此間所得確息、在印反軸心軍總司令官魏貝爾、此次宣布印緬國境、不問國籍之如何、禁止一般人在該封鎖線內一帶行動、發布嚴重命令、違反者即予處罰、

皇后陛下賜見
王大使一行同感恩榮

【東京】日前捧呈國書之我國駐日大使王允卿氏、二十二日下午、偕同夫人以下館員、山地參事官同夫人及其他十名參內、皇后陛下於下午二時、在桐之間、賜大使一同謁見、一同於恐懼感激裡、退下宮中、

飛躍的真姿 謹送建國十週年

交通

艱苦建設成績昭然
幾多躍進國運興隆
鐵道總局長佐藤應次郎

皇恩普被於大東亞之全域、兵榮圈確立之偉業、向前推進、茲迎光輝之皇紀二千六百三年之新春、瀰覺感激、回憶我日本由於明治維新、打破多年之迷夢、樹立開國進取之方針、又由於昭和維新、斷乎在大陸、擴大國家基礎、昭和之維新、而展開我國以滿洲事變爲契機、乃以滿洲比次之行動、此尚無庸贅述考也、依大東亞戰爭之發展、將相貌向全世界顯示、更敢然將英美之在東亞、所有極盡暴戾與彈壓之桎梏鐵鎖、予以切斷、將八紘一宇之大理想、着着顯現於現實之世界、

建國十周年、滿洲國之所有施策、頗有令人交口讚頌之勢、尤以十周年之最後一年、向大東亞戰爭飛躍、

我大陸經營、竟已包括南方新附之天地、在如此之廣大地域中、擴大輝躍、實使人不勝懷感、夫南方開發之進展、並非較滿洲開發可稍加漠視者、滿洲與日本內地、同爲我南方發展之基地、不僅促進自己之開發、即對新的大東亞之綜合的開發、亦有積極協力之負担、據此則交通之担負、頗爲繁重、換言之、國防與開發之根幹、亦即交通也、現在滿洲有突破一萬一千公里之鐵道、及兩萬以上之國有汽車路線、並有五千公里左右之北滿河川航路、以爲交通網之主體、在滿鐵之水陸交通、在綜合的企劃、此外即與水陸交通有密接不可分關係之倉庫業、以及担當水陸連絡之港灣、亦同一經營之、其他若國際運輸會社、大連汽船會社、大連船渠鐵工會社等、亦無不以滿鐵之資本、經營之、由此一國之所有交通事業、由於下、作有機之運營、如此一個支配中樞、運營極爲圓滑、此可謂任何國家、絕無備見、不可偷比之特質、以此與建國前之混淆情勢相比較、頗有隔世之感、從前之滿洲鐵道大部分、供敵美各國之東亞侵略、及政治的利權爭奪、此並非過言、在第一次歐洲大戰後、爲風靡世界之被壓迫民族開放之思潮、受有刺戟、特中國大衆、在滿洲鐵道利權之回收運動尤爲猖獗、東北政權所策謀之滿鐵包圍政策、乃出於美英之驅使、遂有壓迫在滿日本人之生活、滿洲素以亞細亞之火藥庫聞名、而謂之東洋之巴爾幹、亦正當然之理也、此等混亂、大抵以列國之鐵道政策爲中心、此爲不容否認之事實、滿洲之建國、可謂對此等混沌之實相之一大終止符、以此爲機、滿洲之交通、乃立於本來之使命上、經長久之時間釀成國交之禍根之鐵道問題、遂得以全面之解決、蓋全滿之鐵道、乃以國有鐵道委託於滿鐵之手、開始以鐵道爲根幹之全滿交通之綜合運營、昭和八年三月、滿鐵於奉天建設鐵路總局、於大連設置鐵道建設局、於是向來獨立之吉長、吉敦、吉海、四洮、洮昂、洮索、齊克、呼海、奉海、奉山等之各鐵道局、全然廢止、而於同一統制之下、發揮其機能、滿鐵開始受託經營後、國北滿鐵路亦得以協議滿鐵共同經營之形態、然至昭和十年三月、成立讓渡交涉、遂成爲國有鐵道之一部、及昭和十一年十月、爲對應此種新情勢、更實行鐵道總局之新設、使從來之滿鐵鐵道部（社線之管理）北鮮鐵道管理局、鐵路總局（國線之管理）鐵道建設局、打成一丸、完全確立統轄全滿之鐵道之體制、

建國後之新線之建設、足可證明滿洲交通之躍進、且其中跋涉於滿洲事變後兵匪之跳梁之邊境者甚多、幾次遭到危險、或逢天災、克服一切之困苦、甄拜幾多之人命、遂行建設、建國後之十年間、建設之新線實達於〇〇公里、或於東北滿洲完成國防之實績、於交流日滿華之客貨輸送之貨務、樹立國家的大效果、然立於本然之相之滿洲鐵道、自建國當初即堅持之王道之精神、逐漸舉其成果、蓋不能忘之一大重要事、即藉鐵道浸透建國精神耳、我等建國滿洲、企圖開拓滿洲之目的、乃不外拋棄一切民族的差別觀念而使各民族渾然一體、俾於此地建設安居樂業之地、以興其文化、開其產業、進而謀日滿兩國共同之繁榮、我等當把握以日本精神爲根底之道德觀念、與獨特之新國家觀、新世界觀、而必須基於不動之信念、以求滿洲開發聖業之精進、於交通分野上、亦以其根本觀念、揭出『王道自鐵路始』之標幟、呼籲沿線住居、先以先道路使民心徹底建國之理想王道精神、此正可謂爲復合民族國家滿洲國之最大命題、蓋滿洲之交通事業、有不能見於其他如何地域之特殊使命、當大東亞決戰下、亘共榮圈全域、際會此須急激促進綜合的開發之重大時機、今交通之問題、可謂足以左右一國之國力、況交戰國之最大關心事全在輸送問題、故致全力於其完遂、實乃當然者、最近我國正至以陸運與海運問題爲中心之輸送問題擴大之時代、當此之時、滿洲交通、已以實績發揮綜合經營妙味之事實、稍顯可以得到高的評價、當建國十年將去之際、爲亘廣大地域之綜合的建設一翼、我等所負荷之任務、愈重且大、故期望寄交通分野、一意挺身邁進云、

筆者略歷

佐藤應次郎氏 滿鐵副總裁鐵道總局長、山形縣人、現年六十二歲、東京帝大土木工學科卒業、後即入滿鐵、累進職位、昭和十年、就任理事、十四年、出現職、

日八十一回議會開幕

開代議士總會

【東京】適逢決戰下第二回之通常議會、乃爲第八十一回帝國議會、以廿四日召集的翼政會、該會之討議會態度並機時運營之心構、闡明於中外、並整備衆議院之運營態勢、於廿三日午後一時起、於本部、開代議士總會、阿部總裁及各總務、役員會員等議員三百五十餘名出席、安藤連絡部長司會、首先唱國民儀禮、其後、由阿部總裁、決議即往政黨之慣例的宣言、無重要致詞、應將議會運營之根本方針、施以廣議公論之實、明確討議會態度、其次由前田常任總務、議會運營之中心機關的院內機關、設置

一、院內總務（筆頭制採用）
一、院內代議士會長（會長一名、副會長二名）
一、院內幹事
一、議案審議會（會長一名 副會長一名理事）

述說明兩議會運營之責任之意、院內各役員之人選、決定總裁一任、該日三時過、散會云、

達成教育本義体得奉公精神
使青年獻身於建設
制定學生勤勞奉公令 明年元旦施行

爲以勤勞而練成學生體魄、使其獻身協力於高度國防國家建設事業、並體得對於國家之奉公精神、而期達成教育之本義起見、政府當局今次乃即應此者公布之國民勤勞奉公法、確立學生勤勞奉公制、特行制定『學生勤勞奉公令』如左、

第一條 本令以勤勞而練成學生、使其協力於高度國防國家建設事業、並體得對於國家之奉公精神、而謀達成教育之本義爲目的
第二條 對於大學（包含由民生部大臣指定之準於大學之特別教育施設以下同）在學之男子學生、依本令之所定課學生勤勞奉公
第三條 學生勤勞奉公、依民生部大臣之所定、編成學生勤勞奉公隊而行之、學生勤勞奉公隊由國民勤勞奉公隊總司令統轄之
第四條 學生勤勞奉公之期間每年在三十日以上、四十五日以下、由民生部大臣定之、
第五條 民生部大臣、遇有天災或其他特別事由時、得對學生之一部或全部、不行學生勤勞奉公之一部或全部、
第六條 大學學長得對有疾病或其他不得已事由之學生、免除學生勤勞奉公之一部或全部、
第七條 應依學生勤勞奉公協力事業如左、
一 國防建設事業
二 鐵道及道路建設事業、
三 治水、利水及造林事業、
四 土地開發事業、
五 重要生產事業、
六 農產物生產收穫事業
七 災害救護事業
八 其他特由民生部大臣指定事業
第八條 從事學生勤勞奉公者、依民生部大臣之所定受獎賞、
第九條 對於無正當之事由未完了學生勤勞奉公之學生、大學學長不得爲畢業之認定
第十條 關於學生勤勞奉公之施行所必要之事項、由民生部大臣定之、
第十一條 關於第三條第一項、第四條、第五條及前條之命令或處分、而係建國大學之學生勤勞奉公者、民生部大臣應先與國務總理大臣協議爲之、

附則

本令自康德十年一月一日施行、
對於應在康德十年六月三十日以前畢業之學生、不課學生勤勞奉公、

一億國民決意如鐵
完遂戰爭熱情沸騰

【東京】以廿四日集之第八十一回帝國議會之開院式翌日（預定廿七日）之貴族院本會議時、規定提出『對日本海軍之感謝決議案』、以行可決、而關於提案理由、已決定由火曜會之德川家正公說明云、

【東京】爲與對處擊滅美英之決戰第二年及昂揚聖戰完遂之信念同時、力謀戰力之飛躍增強及不動之國內態勢之確立計、決開第八十一回帝國議會、已於政府并議會運營之中心機關翼政會兩者緊密之連繫下、於今日招集、原來政府對於此期之通常議會所具之意義及使命、非常重視、於十月中旬之閣議中、早已決定議會準備之件、議會提出法律案、於戰爭遂行上、僅限定緊急者、於十一月內、即決定法律案要綱五十餘件、繼更努力使之完畢成文、以二十二日之閣議、決定總數四十三件之法律案成文、此外形成戰爭完遂之基礎之明年度一般會計預算案九十九億九千五百萬圓、亦已於十九日之預算閣議中決定、政府之對議會準備、全然完畢、一方議會側亦由前十五日起、使衆議院調查會出動、於十九日以前、連日實行法律案之事前審議、至此乃完畢內閣及各省所管提出法律案之檢討、又翼政會、政調會亦於二十二日開催總會、闡明以翼政會出席此次議會之基本態度、而關於兩院內之議事、衆議院於前十九日之議員協議會中決定、貴族院亦於二十二日之各派交涉會中決定、整備議會一切之準備手續、於是第八十一議會、乃經以法律案提出煤油專賣、日本有價證券交易所、戰時刑事特別法中改正、交易營團、市町村制改正、東京都制農業團体統合、商工經濟會法案等戰時色彩濃厚之立法、關於預算、對於翼贊會預算二千四百萬圓之補助金、大抵倡有翼贊會、翼政會一體化論、以決戰下之政治、問題提出與政府對處決戰第二年之施政演說及所信之開陳同時展開議會之議論、而充滿一億國民對於戰爭完遂所寄託之熱情及政治意慾、其成果實大可期待也、

日產業計劃
報告書要旨

【東京】大政翼贊會調查會第十委員會、其主要調查題目爲『大東亞共榮圈建設事項』關此、以清瀨一郎氏爲委員長、調查審議、關於就中培養戰力上緊急施策之重要事項、及其實施方策、另設特別小委員會、於委員長荒州愛二氏之下、由各方面設意調查研究、近已達結論、決定於二十二日、對大政翼贊會總裁報告、並擬呈報政府之手續、呈報要旨如次

第一 大東亞共榮圈已建設、固然必以戰爭之完遂爲前提、而於現階段、須以國力增強、以遂行戰爭爲重點、一切施策、須依此觀點考察實施、第二其具体要綱

（一）首當闡明大東亞戰爭之趣旨時、避徙事高遠之理論、須簡明直捷、並須把握現地少數有識階級、以此對一般民衆呼應、使方策適當、
（二）對於戰力增強上不可或缺之戰爭物資生產、使資材、勞力、資金作重點的集結、急圖增產、並爲強調其緊要、講必要之施策、對左記事項、各明示具体策、
甲、大東亞立地計畫實行上之調查
乙、國內機構之整備
丙、企業經營上之考慮
丁、經營能率之提高
戊、勞務對策
已、南方諸地域經濟機構之整備
（三）對於以利用大東亞物資增強戰爭物資之生產、須以國內物資交流圓滑化爲前提條件、其具体策、可舉二項如左
甲、輸送力之增強
乙、各地域間之物資交流
（四）大東亞各地域之民生安定、爲增強戰力之基礎條件、使其確固、宜有如次實行措置
甲、食糧之確保
乙、生活必需品供給之確保
丙、生活費昂騰之抑制

論說
廢除新年休假

我們滿洲國人。有一種傳統的老毛病。就是對於時間太不知道尊重。愛惜。和利用。即以普通宴會而論。客人總要遲到。正是不知道尊重時間的表示。一頓飯連賭酒帶談天。起碼要耗費兩個鐘頭。正是不知道愛惜時間的明證。餘如好賭貪玩。夜以繼日。娛樂時間總比工作時間要多出一倍以上。尤其是在工作時間中。每每因循延宕。不肯積極從事。所以『磨洋工』的口號。隨處可聞。這正是不知道利用時間的充分表現。此種不良毛病。在舊政權時代最厲害。建國後。因爲一切政教和人民生活方式。煥然一新。所以對於時間的尊重和愛惜。漸漸瞭解。以至於力行。及至大東亞戰爭勃發。時局愈趨緊張。銃後更加活躍。一般官民。不但知道尊重時間。愛惜時間。而且更有了利用空餘時間的覺悟。即如前次全滿各機關及特殊會社團體響應親邦將上下班時間延長一小時和此次一律廢止新年休假。正是覺悟的力行。

每逢年節休假。本是承平無事時的特殊恩惠。並沒有應當休假的真正理由。現在既然遇到超非常時局。前線將士既不能因爲過新年而停止進攻。銃後官民更不能因爲過新年而放棄防衛。再進一步說。敵人對於我們的謀略。也不能因爲過新年而暫行罷手。所以我們銃後官民。在此新年期間中。不但不能休假。而且要振作精神。互相團結。加緊防衛和工作。以保後方的萬全。不然的話。前線將士方在冰天雪地裏去殺敵。而我們銃後官民。反倒休息享樂。於情理上也說不過去。何況人們在休假期中。最容易過豫享受。揮霍金錢。酗酒快遊。疲神喪志。每每放假一天。反須另外休養一天。始能恢復因縱酒嬉遊狂嫖濫賭所耗去的精神。在精神上。物質上。損失非常之大。對於國家目下所實踐力行的國民皆勞運動。儲蓄報國運動。勤勞奉公精神。自肅自戒精神……樣樣都是相背而馳的。所以此次親邦日本豫欣迎東亞戰捷第二新春毅然廢除新年例假。意義非常深遠。我國朝野上下。能夠率先響應效行。尤足證明日滿一體精神的堅強團結。與年俱增。並希望當此新年前後。不但不休假。更要趁此嚴寒時期。高揚耐勞耐寒精神。加緊鍛鍊身體。徹底勤勞奉公。廢除虛禮。節約儲蓄。並把一月以後的陰曆年關。也一律廢除。免去照例的休假。送禮。宴會。特別飲食等等費時害事勞民傷財的種種舉動。如此不僅能夠實現尊重時間。愛惜時間。和利用時間的美德。對於遂行聖戰和強化銃後防衛上。一定也有莫大的推進力呀。

強精強腦
使君立刻還童

氣壯如崑崙・精健如大江
如此才能得到人生無上快樂
而能獲到不老長生之福！

更愈補精素・根據漢藥神方及新藥學說・採取雙方秘材・最理想的配劑所致・故較他種暫時的勉強効力劑・根本不同・其効果實在神鑑而又強大・是已有證據的事實。

服之・立即作用於生殖線各重要器官・使之根本賦活・性的機能於是最自然的開始旺盛活動・而分泌豊多精力・同時復生全身新陳代謝機能・腦勁・體力亦可絕對還童。

精欲氣乏・腎虛血虧・性慾不全・性的一切障碍等症・一服之下・可見確効之發現也。

小瓶 一〇〇粒 中瓶 二八〇粒 大瓶 六〇〇粒
各地藥房、均有出賣、無貨時請向敝發賣所購爲荷。

總發賣 合資會社 河原商店 東京市芝區通新町一三番地
・代理發賣・ 日本實藥株式會社 奉天加茂町 井上誠昌堂 奉天浪速通

塡精 強腦 壯身

更愈補精素

不痛不麻奏効如神
大學眼藥

目疾雖小、痛苦難言、牲有用寰球聞名的

專治 沙眼 角膜白斑 炎眼 眼花 爛眼 眼球過紅 脂眼 視力衰弱 淚眼

發行所 日本大阪北濱 參天堂株式會社

德法意三國首腦會議
意見已告完全一致
德外交部當局對記者團言明

【柏林二十二日電】關於德法意三國首腦會議、德國外交部當局、二十二日正午與記者團會見言明如左、

一、此次會議結果、嚴守秘密、在該會議上、檢討廣汎之軍事上政治上一切懸案、兩國代表之意見完全一致、

一、此次會議、極力以完成戰之決心與軸心國取最後勝利之信念、作爲一切協議之基礎、由以上之根本立場出發、此次會議再檢及今後之作戰計劃、因對赤軍攻擊、乃軸心作戰之決定部面、與以往無變在戰局現狀上、地中海戰與對共產主義之戰、屬於一体不可分之關係、對地中海戰之方策、因爲協同作戰之重要因素也、

一、除於公報發表之德意兩國首腦會議外、兩國之陸海空三軍專門委員、均單獨分頭協議、

一、拉法爾法首相、在國內斷然政策、且有意與軸心之間確立極密切關係、此次與希特勒總統並齊亞諾伯會見、即以對拉法爾首相今後活動之心理條件爲前提、

反樞軸軍 痛感船舶不足

【馬德里電】美國爲補給北非上陸之反樞軸軍、必須動員多數船舶、然因樞軸潛水艦之活潑攻擊、受害頗多、故馬德里方面雜誌觀測、美國政府當局、自反樞軸軍侵入法領北非以來、不許船舶輸送私有貨物、例如國內感砂糖不足、輸未能由古巴輸運、此船舶不足、非美一國、反樞軸全體、莫不如是、如西班牙、印度、阿非利亞方面輸送鑛物船舶、盡數徵收軍用

都邑計畫審議會官制

茲因伴隨都邑計畫法之修正、有創設都邑計畫審議會之必要、對此本案日前於第四八次國務院會議可決後、復經十二月十八日第四〇次參議府諮詢正式通過、而於廿三日以勅令公布如下、

△都邑計畫審議會官制

第一條 都邑計畫審議會（以下簡稱審議會）屬於國務總理大臣之監督審議依都邑計畫法第五條之規定所定之事項

第二條 審議會關於都邑計畫之事項得應關係行政官署之諮問或建議於關係行政官署

第三條 審議會審議會決議之事項由交通部大臣付議於審議會

第四條 審議會以會長、副會長及委員組織之

第五條 會長以交通部大臣充之副會長以交通部次長充之

委員以左列者記之

一、關係中央各官署高等官十五人以內

二、協和會職員、南滿洲鐵道株式會社理事即關係特殊會社理事十人以內

三、對國土防衛有關係者五人以內

四、有學識經驗者五人以內

除前項外有必要時得置試管轄各該都邑計畫區域之官署高等官中所任命之臨時委員

第六條 委員及臨時委員由國務總理大臣任命或委囑之

第七條 會長總理會務

會長有事故時由副會長代理其職務

第八條 審議會由會長招集之

會長應於審議會開會之日起二十日以前將招集及會議之事項通知於副會長、委員及臨時委員但須緊急者不在此限

第九條 會長爲會議之議長

第十條 審議會之議事依議長之裁決之

第十一條 審議會置幹事長、幹事若干人及書記若干人幹事長以交通部都邑計劃司長充之

幹事及書記就交通部高等官及屬官中由交通部大臣任命之

幹事長承會長之指揮掌理庶務

幹事承上司之命掌庶務

書記承上司之指揮辦理庶務

附則

本令自都邑計畫法修正之件施行之日施行

都邑計畫委員會官制廢止之

赤軍一個月間 喪失戰車極多

【柏林廿二日電】德軍司令部、二十二日發表、赤軍於十一月二十日至十二月二十日一個月間、在東部戰線、喪失戰車合計三九五二輛、

西葡會談 意見一致

【里斯本廿二日電】里斯本訪問中之西班牙外相蘇爾得納伯爵、以與葡萄牙政府當局會談完畢、決於二十日歸還馬德里、葡萄牙政府、廿十日夜關于西班牙、葡萄牙會談之成果、公表如下、基於西班牙、葡萄牙兩國之友交不可侵條約之精神、葡萄牙政府當局已行交換意見、於此次之西葡會談、關于國際情勢並兩國之關係、已行協議、但案慶次利用適當之機會而發表之兩國之見解、依此次之會談、已見完全一致、

擊沈敵船七一五萬噸
德軍發表十一個月間戰績

【柏林電】德潛水艦、於各水域、通商破壞戰、收得赫赫的戰果、二十二日據德軍司令部方面言明、過去十一個月間、於大西洋、擊沈敵船舶總計七一五萬噸、若此數與去年同期間之擊沈噸數三一五萬噸者、獲得二倍以上之戰果云、

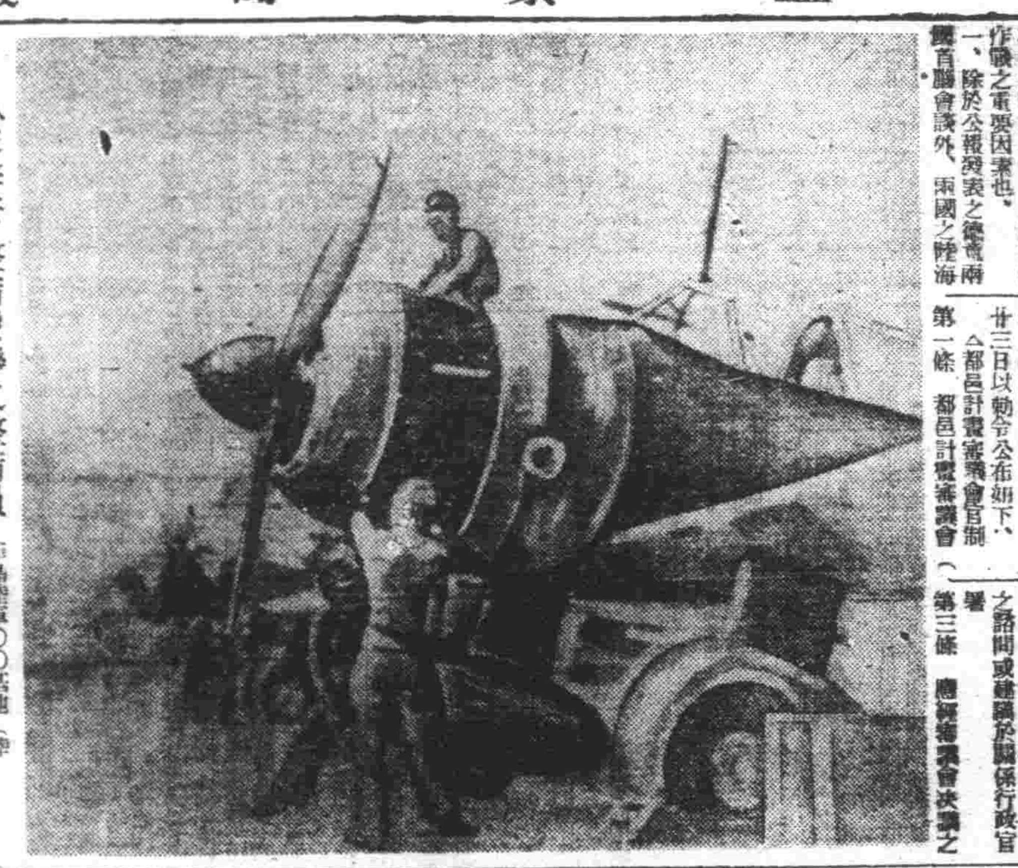

於炎天下整備愛機之整備員（菲島陸軍〇〇基地）（陸軍省檢閱濟）

都邑計畫法修正案
國務院會議可決本日公佈（上）

茲因伴隨都邑計畫法運用之實績、鑑於時局之要請、補其不足而省其所欲、以謀都邑計畫行政圓滑合理的活潑化、故有修正本法之必要、對此本修正案、日前於第四八次國務院會議可決後、復經十二月第四〇次參議府諮詢正式通過、而於廿三日以勅令公佈如左、

勅令第 號

都邑計畫法修正之件

都邑計畫法修正如左

都邑計畫法

第一條 本法爲即應國家之綜合立地計畫、謀都邑之健全發達而行、關於交通、衛生、保安、防衛、經濟文化等基本施設之綜合計畫及其實現並保續爲目的、

第二條 本法所稱都邑計畫係指一定區域之前條綜合計畫而言、

都邑計畫、由交通部大臣決定之、對於其變更或廢止、亦同、

交通部大臣應告示前條決定事項之要領、

第三條 本法所稱都邑計畫區域、係指前條第一項之一定區域而言、

第四條 本法所稱都邑計畫事業、係指爲都邑計畫之實現所必要之事業而言、

都邑計畫事業、由交通部大臣決定之、對於其變更亦同、

每年度應執行之都邑計畫事業、應由都邑計畫事業執行者決定、而受交通部大臣之認可、對於其變更亦同、

第五條 交通部大臣爲依第二條第二項及前條第二項規定之決定時、須經都邑計畫審議會之議、但輕易者不在此限、

關於都邑計畫審議會之組織及權限、以勅令定之、

第六條 都邑計畫事業、由地方官署執行之、

交通部大臣認爲有必要時、得作爲事業執行者而執行都邑計畫事業、或令非地方官署之下級官署作爲事業執行者而執行之、

第七條 交通部大臣認爲有必要時、得作爲事業執行者、對於非行政官署者、特許都邑計畫事業、

關於依前項之規定、已受特許之都邑計畫事業之條件、時限及其他事項、由交通部大臣定之、

第八條 都邑計畫之保續、由基本施設之管理官署行之、但無管理官署者、由地方官署行之、

地方官署關於都邑計畫之保續、得對其管理官署、依都邑計畫促其管理、

第九條 都邑計畫區域亘二以上地方官署之管轄區域而交通部大臣認爲有必要時、得指定執行都邑計畫事業或行都邑計畫保續之地方官署、

第十條 都邑計畫事業以都邑計畫事業執行者之負擔執行之、但地方官署以其統轄之公共團體之負擔執行之、

地方官署爲第七條之事業執行者所徵收之受益人負擔金、以其統轄之公共團體之負擔徵收之、

第十一條 交通部大臣得依其所定、令因都邑計畫事業而受利益者、於其所受利益之限度內、作爲受益人負擔金負擔相當於都邑計畫事業之執行上所需費用之全部或一部之金額、

第十二條 受益人負擔金之徵收官署、爲地方官署、但交通部大臣認爲有特別情形時、得指定其他官署爲徵收官署、

受益人負擔金、由前項規定之徵收官署、依國稅徵收法之例徵收之、

受益人負擔金與受益人負擔金之公租公課同順位、

第十三條 都邑計畫事業執行者、得將補償金、貸借費及其他因都邑計畫事業所生之付與金、充爲應受其付與金者所有之受益人負擔金、貸借費及其他因都邑計畫事業所生之徵納金之債務、

第十四條 因土地價值之增加、而課受益人負擔金時、徵收官署應將負擔金之總額、納入期間及納入方法之要領、囑託於登錄官署、登錄官署於其技術上登錄、

第十五條 受益人負擔金歸屬於爲第十條第一項之負擔者、但爲第七條之事業執行者而課時、歸屬於地方官署所統轄之公共團體、

於前項但書情形徵收官署應將相當於徵收金額百分之九十五之金額、交付於各該事業執行者、

第十六條 對於預想急激市街化或蒙受災害而需復興之地域、地方官署認爲有緊急都邑計畫之必要時、得於一定區域內、禁止或限制關於建築物或土地之工事、或權利之處分、

有依前項規定之禁止或限制後、於六月以內無都邑計畫區域之決定時、其禁止或限制則失效力、

第十七條 交通部大臣、得依其所定爲都邑計畫區域內禁止或限制關於建築物或土地之工事或權利之處分、

第十八條 爲都邑計畫或都邑計畫事業、認有必要時、該管官署之職員、得進入他人之土地調查、或測量土地或物件、於此情形有必要時、該管職員得對障礙物之所有人或占有人、指定期限命其移轉或除却、

前項之規定、對於第七條之事業執行者準用之、

於前項情形障礙物之所有人或占有人不爲移轉或除却時、第七條之事業執行者、得請地方官署之許可、移轉或除却障礙物、

於前三項情形因移轉或除却所生之損失、係通常所生者補償之、

第十九條 都邑計畫事業執行者、得收用爲都邑計畫事業所必要之土地或定著於土地之物件、或土地所有權以外之權利、

因前項規定之收用所生之損失、應以都邑計畫區域決定當時之時價爲基準、參酌其後利用狀況等補償之、

第二十條 都邑計畫事業執行者、擬收用時、應告示土地之所在、地號、地段及面積、物件之所在、種類及數量、權利之種類、以及所有人、權利人或關係人之姓名或名稱及住所、

第二十一條 都邑計畫事業執行者、應於前項之告示時、將其告示之事項通知所有人、權利人或關係人、

第二十二條 收用土地或物件之時期、由都邑計畫事業執行者決定之、

第二十三條 第十九條第二項之補償金、應於收用之時期以前付與之、但有特別情形者不在此限、

第二十四條 都邑計畫區域內之河川、運河公園、墓苑及其他公共用地、因都邑計畫事業一部或全部之完成、而歸於不用時、其用地及附屬物、以無償歸屬於爲依第十條第一項規定之負擔者、

依都邑計畫事業所造成之道路、溝渠、河川、運河公園、墓苑、綠地、其他公共用地及其附屬物、以無償編入於國有公共用財產、

前項之公共用地及其附屬物、應依交通部大臣之所定、移交於應管理此之官署或公共團體、

第二十五條 一筆土地之全部爲都邑計畫事業因收用或法律行爲而被取得或因代替管理或其他事由成爲應供都邑計畫事業之用者時、其土地之地籍、關於不動產登錄法之適用、視爲已消滅者、但關於存有第三人之既登錄權利之土地、不在此限、

於前項情形都邑計畫事業執行者、須囑託或聲請地籍消滅之登錄、

第二十六條 都邑計畫區域內之街名、地段及地號之新設或改定、由地方官署行之、於此情形有第七條之事業執行者時、應徵取其意見、

第六條第二項之事業執行者執行都邑計畫事業時、該管官署徵收地方官署之意見、行前項之新設或改定、

第二十七條 依前條之規定爲街名、地段及地號之新設或改定時、都邑計畫事業執行者、應速樹立登錄官署、按每一地區劃囑託或其謂所有權保存之登錄、

第二十八條 公共團體應依交通部大臣之所定管理或處分、依都邑計畫事業所造成之土地或物件、

第二十九條 對於第六條第二項之事業執行者、爲執行都邑計畫事業而應收得管理或處分之國有土地或物件不適用國有財產法第五條、第七條、第九條至第十二條第十五條及第二十二條之規定、

前項之財產得依主管官署長之所定、爲其管理或處分、關於第一項之財產、以交通部大臣爲主管官署長、

第三十條 土地所有人當收用之際須先聽依都邑計畫所造成土地之公賣時得優先於他人而受公賣、但其利用目的不適當者不在此限、

第三十一條 在交通部大臣指定之都邑計畫所公賣之土地、而係公用或公共用之預定地及經交通部大臣之許可以外者、於交通部大臣所定之期間內、不供依公賣所定之利用目的時、則歸屬於爲都邑計畫保續之地方官署所統轄之公共團體、對其土地所設定之權利、則消滅、

前項之期間、須於三年以上十年以內定之、

第三十二條 公共團體應對依前條之規定喪失權利者中喪失被登錄之權利者補償其損失、

前項之補償總額、應以相當於公賣價金之金額爲限度、

第三十三條 前條之補償金、應自歸屬之時起、於一月以內付與之、但有特別情形者不在此限、於前項情形準用第二十一條第二項之規定、

第三十四條 依第三十一條第一項規定之期間之登錄、應由爲土地之公賣者、對於登錄官署囑託或申請之、

依第三十一條第一項之規定權利消滅時、爲都邑計畫保續之地方官署、應將其抹消之登錄囑託於登錄官署、

土地於第三十一條第一項之期間內、已供或未供公賣所定之利用目的時、爲都邑計畫保續之地方官署、應將償還期間之抹消之登錄囑託於登錄官署、

第十四條第二項之規定、於前三項情形準用之、

第三十五條 依都邑計畫所需之土地、未依公賣之目的利用、且於土地利用促進上有必要者、地方官署得經交通部大臣之許可收用之、

因前項規定之收用所生之損失、應以地稅法所定之地價相當額補償之、但無地價者、應以比準於類地之地價而定者爲之、

對於第一項之收用、準用第二十條、第廿二條及第廿三條之規定、

第三十六條 擬於都邑計畫區域內爲交通部大臣指定之施設或行爲者、應依交通部大臣之所定、受其承認或許可、

第三十七條 交通部大臣關於都邑計畫區域內之樹木或林叢之保護、得定必要之事項、

第三十八條 交通部大臣關於爲保有都邑之風致、景觀或環境之調和者之除却或行爲之禁止、或限制、得定必要之事項、

拉法爾首相歸還維西
法國招開緊急閣議

【維西廿二日電】拉法爾首相、廿二日午後歸還維西、立即會見首席斐丹元帥、亘長時間詳細報告關於與希特勒總統之會談內容、關於法國政府自午後五時十五分起、特於斐丹元帥司令之下、舉開緊急閣議、聽取拉法爾首相之報告、拉法爾首相二十二日夜對新聞記者團、豫定發表聲明、

經濟

商工金融合作社改組

政府爲繁榮市街之中小商工業計准許商工金融合作社改組、改組要綱已於本年七月十日公佈、且更進行商工金融合作社法之制定準備、至今已有相當眉目、於明年三月當可實施、關此所制定之法乃以謀市街之中小商工業之金融流通、強化中央會統制力爲根本趣旨、其法之制定、乃依興農合作社法爲例、故其中對前所公佈之要綱有變更之處、而此新法實施後則舊有之商工金融合作社即行解散、至於會員及出資方面亦有所變動、茲誌新法之特色如左、

一、資本金於既往之商工金融合作社之資本、除會員出資外、政府予以補助金、但新法中則政府亦爲出資者之一、政府爲此發公債一千萬圓、

二、社員之資格於既往社員則限於出資者、而今次則不限、即非出資之中小商工業團體、亦可對之貸款、

三、對改組前出資者之措置因此法實施後則將舊合作社解散之、然對其於舊合作社出資者當然爲新社之社員、其所出之資則視爲對新社之出資

體此新合作社之特色、當可知將來之發展、察其現狀至本年十月末、則存款有一億四千六百萬之數、較去年增加四十四萬之多、貸出爲九百四十八萬、較去年增加三十四萬、可見其數目之逐年增加、其社員方面滿人爲二萬、日人爲八千、朝鮮人爲二千、想此新法實施後、其存款放款、及社員之額數、當更可增加矣、

日鐵鋼統制會長 平生釟三郎氏退職

【東京】鐵鋼統制會長平生釟三郎氏、前曾擬以七十七歲之本年爲期、自財界第一線撤身隱退、及今觀該統制會已一切走上軌道而行本格的運營、故乃趁此機會退該統制會長之職、向岸商相手下提出辭表、而商相已於二十三日將之受理、

蒙疆購買 大東亞戰爭國債

【張家口】蒙疆之匯兌辦理狀況、由於鑛產資源農產物資等原料資源之轉出貯藏及不急需品之輸入抑制自今春以來、頗呈順利現象、十二月一日之蒙疆銀行所持匯兌資金爲四千萬圓、蒙疆銀行乃本於政府之方針、積極協力大東亞戰爭完遂、以該會役員會之決議決定購入大東亞戰爭國債二千萬圓、立即辦理手續、今後每遇機會、即當適應日本之國債消化、由金融方面協力大戰的完成、又關於此國債之購入、附有買回之條件、於必要時、縱不處分國債、亦可以其擔保、決定由日本之融資之可能性、故蒙疆之匯兌辦理、并無何等顧念、又此購入資金、決以在華北之蒙銀所持資金送於日本、故於國資金之調整上、與以一大寄託云、

衛生衣製品 規定販賣價格

民生部基於纖維及其製品統制法、於廿二日、公布衛生衣製品、經理業者、批發業者、小賣業者之各販賣價格、新京、哈爾濱、安東、奉天、營口、錦州、吉林、延吉、北安、佳木斯、東安、牡丹江、通化、四平、通遼、承德、赤峯、海拉爾、齊齊哈爾、黑河、札蘭屯廿一都市即日實施、

品名	規格	單位	新價格
多季用上下身	一正	一套	[illegible]
上衣	一正	一件	[illegible]
同一級品	一正	一套	[illegible]
同下級	一正	一件	[illegible]
夏季用上衣	一正	一件	[illegible]
夏季用下身	一正	一套	[illegible]
一上下套	一正	一套	[illegible]
半截袖	一正	一件	[illegible]
上衣	一正	一件	[illegible]
襯叉	一正	一件	[illegible]
背心上級品	一正	一件	[illegible]
同下級品	一正	一件	[illegible]
半薄品	一正	一件	[illegible]

股票行市

前場 奉天滿取

	開盤	收盤	大價	小價
滿取	[illegible]	[illegible]	[illegible]	[illegible]
新東	[illegible]	[illegible]	[illegible]	[illegible]
鐘紡	[illegible]	[illegible]	[illegible]	[illegible]
新鐘	[illegible]	[illegible]	[illegible]	[illegible]
滿業	[illegible]	[illegible]	[illegible]	[illegible]
同新	[illegible]	[illegible]	[illegible]	[illegible]
滿鐵	[illegible]	[illegible]	[illegible]	[illegible]
同新	[illegible]	[illegible]	[illegible]	[illegible]
營口紡	[illegible]	[illegible]	[illegible]	[illegible]
煙草	[illegible]	[illegible]	[illegible]	[illegible]
滿東煙	[illegible]	[illegible]	[illegible]	[illegible]
滿煙	[illegible]	[illegible]	[illegible]	[illegible]
電業	[illegible]	[illegible]	[illegible]	[illegible]
同新	[illegible]	[illegible]	[illegible]	[illegible]
興銀	[illegible]	[illegible]	[illegible]	[illegible]
新商銀	[illegible]	[illegible]	[illegible]	[illegible]
新船	[illegible]	[illegible]	[illegible]	[illegible]
五品	[illegible]	[illegible]	[illegible]	[illegible]
南礦新	[illegible]	[illegible]	[illegible]	[illegible]
鞍鋼材	[illegible]	[illegible]	[illegible]	[illegible]
大興新	[illegible]	[illegible]	[illegible]	[illegible]
電電	[illegible]	[illegible]	[illegible]	[illegible]
同乙	[illegible]	[illegible]	[illegible]	[illegible]
同新	[illegible]	[illegible]	[illegible]	[illegible]
朝取新	[illegible]	[illegible]	[illegible]	[illegible]
特產工	[illegible]	[illegible]	[illegible]	[illegible]
滿土地	[illegible]	[illegible]	[illegible]	[illegible]
新撫審	[illegible]	[illegible]	[illegible]	[illegible]
滿蒙毛	[illegible]	[illegible]	[illegible]	[illegible]
同新	[illegible]	[illegible]	[illegible]	[illegible]
大機	[illegible]	[illegible]	[illegible]	[illegible]
同新	[illegible]	[illegible]	[illegible]	[illegible]
新工礦	[illegible]	[illegible]	[illegible]	[illegible]
滿化	[illegible]	[illegible]	[illegible]	[illegible]

東京短期

	開盤	收盤	大價	小價
新東	[illegible]	[illegible]	[illegible]	[illegible]
鄉船	[illegible]	[illegible]	[illegible]	[illegible]
同新	[illegible]	[illegible]	[illegible]	[illegible]
鐘紡	[illegible]	[illegible]	[illegible]	[illegible]
新鐘	[illegible]	[illegible]	[illegible]	[illegible]
帝人新	[illegible]	[illegible]	[illegible]	[illegible]
日立	[illegible]	[illegible]	[illegible]	[illegible]
大新	[illegible]	[illegible]	[illegible]	[illegible]
鋼管	[illegible]	[illegible]	[illegible]	[illegible]
日石	[illegible]	[illegible]	[illegible]	[illegible]
滿鐵	[illegible]	[illegible]	[illegible]	[illegible]
重工	[illegible]	[illegible]	[illegible]	[illegible]
滿業	[illegible]	[illegible]	[illegible]	[illegible]

大連市況

	開盤	收盤	大價	小價
五品	[illegible]	[illegible]	[illegible]	[illegible]
滿取	[illegible]	[illegible]	[illegible]	[illegible]
大新	[illegible]	[illegible]	[illegible]	[illegible]
新東	[illegible]	[illegible]	[illegible]	[illegible]
鐘紡	[illegible]	[illegible]	[illegible]	[illegible]
新鐘	[illegible]	[illegible]	[illegible]	[illegible]
鄉船	[illegible]	[illegible]	[illegible]	[illegible]
同新	[illegible]	[illegible]	[illegible]	[illegible]
商船	[illegible]	[illegible]	[illegible]	[illegible]
帝人新	[illegible]	[illegible]	[illegible]	[illegible]
日石	[illegible]	[illegible]	[illegible]	[illegible]
鋼管	[illegible]	[illegible]	[illegible]	[illegible]
日立	[illegible]	[illegible]	[illegible]	[illegible]
滿業	[illegible]	[illegible]	[illegible]	[illegible]
滿鐵	[illegible]	[illegible]	[illegible]	[illegible]
同新	[illegible]	[illegible]	[illegible]	[illegible]
大機	[illegible]	[illegible]	[illegible]	[illegible]
同新	[illegible]	[illegible]	[illegible]	[illegible]
電業	[illegible]	[illegible]	[illegible]	[illegible]
瓦斯	[illegible]	[illegible]	[illegible]	[illegible]
滿化	[illegible]	[illegible]	[illegible]	[illegible]
土木	[illegible]	[illegible]	[illegible]	[illegible]
大興新	[illegible]	[illegible]	[illegible]	[illegible]

哈爾濱市況

	開盤	收盤	大價	小價
滿取	[illegible]	[illegible]	[illegible]	[illegible]
新東	[illegible]	[illegible]	[illegible]	[illegible]
新鐘	[illegible]	[illegible]	[illegible]	[illegible]
滿業	[illegible]	[illegible]	[illegible]	[illegible]
滿鐵	[illegible]	[illegible]	[illegible]	[illegible]
電業	[illegible]	[illegible]	[illegible]	[illegible]
同新	[illegible]	[illegible]	[illegible]	[illegible]
興銀	[illegible]	[illegible]	[illegible]	[illegible]

安東市況

	開盤	收盤	大價	小價
滿取	[illegible]	[illegible]	[illegible]	[illegible]
滿業	[illegible]	[illegible]	[illegible]	[illegible]
新東	[illegible]	[illegible]	[illegible]	[illegible]
朝取新	[illegible]	[illegible]	[illegible]	[illegible]
新鐘	[illegible]	[illegible]	[illegible]	[illegible]
滿鐵	[illegible]	[illegible]	[illegible]	[illegible]
同新	[illegible]	[illegible]	[illegible]	[illegible]
電業	[illegible]	[illegible]	[illegible]	[illegible]
興銀	[illegible]	[illegible]	[illegible]	[illegible]
營口紡	[illegible]	[illegible]	[illegible]	[illegible]

後場 奉天滿取

	開盤	收盤	大價	小價
滿取	[illegible]	[illegible]	[illegible]	[illegible]
新東	[illegible]	[illegible]	[illegible]	[illegible]
鐘紡	[illegible]	[illegible]	[illegible]	[illegible]
新鐘	[illegible]	[illegible]	[illegible]	[illegible]
滿業	[illegible]	[illegible]	[illegible]	[illegible]
同新	[illegible]	[illegible]	[illegible]	[illegible]
滿鐵	[illegible]	[illegible]	[illegible]	[illegible]
同新	[illegible]	[illegible]	[illegible]	[illegible]
營口紡	[illegible]	[illegible]	[illegible]	[illegible]
煙草	[illegible]	[illegible]	[illegible]	[illegible]
滿東煙	[illegible]	[illegible]	[illegible]	[illegible]
滿煙	[illegible]	[illegible]	[illegible]	[illegible]
電業	[illegible]	[illegible]	[illegible]	[illegible]
同新	[illegible]	[illegible]	[illegible]	[illegible]
興銀	[illegible]	[illegible]	[illegible]	[illegible]
新商銀	[illegible]	[illegible]	[illegible]	[illegible]
新船	[illegible]	[illegible]	[illegible]	[illegible]
五品	[illegible]	[illegible]	[illegible]	[illegible]
南礦新	[illegible]	[illegible]	[illegible]	[illegible]
鞍鋼材	[illegible]	[illegible]	[illegible]	[illegible]
大興新	[illegible]	[illegible]	[illegible]	[illegible]
電電	[illegible]	[illegible]	[illegible]	[illegible]
同乙	[illegible]	[illegible]	[illegible]	[illegible]
同新	[illegible]	[illegible]	[illegible]	[illegible]
朝取新	[illegible]	[illegible]	[illegible]	[illegible]
特產工	[illegible]	[illegible]	[illegible]	[illegible]
滿土地	[illegible]	[illegible]	[illegible]	[illegible]
新撫審	[illegible]	[illegible]	[illegible]	[illegible]
滿蒙毛	[illegible]	[illegible]	[illegible]	[illegible]
同新	[illegible]	[illegible]	[illegible]	[illegible]
大機	[illegible]	[illegible]	[illegible]	[illegible]
同新	[illegible]	[illegible]	[illegible]	[illegible]
滿工礦	[illegible]	[illegible]	[illegible]	[illegible]
滿化	[illegible]	[illegible]	[illegible]	[illegible]
土木	[illegible]	[illegible]	[illegible]	[illegible]
東拓	[illegible]	[illegible]	[illegible]	[illegible]
瓦斯	[illegible]	[illegible]	[illegible]	[illegible]

（收盤時間十二時十五分）

國債行市

（收盤時間一時三十分）

國債名	每百圓票面	包括經過利息
第一次	[illegible]	[illegible]
四釐公債第二次	[illegible]	[illegible]
第三次	[illegible]	[illegible]
第五次	[illegible]	[illegible]
第六次	[illegible]	[illegible]
第九次	[illegible]	[illegible]
第十次	[illegible]	[illegible]
第十一次	[illegible]	[illegible]
第十二次	[illegible]	[illegible]
第十三次	[illegible]	[illegible]
第十四次	[illegible]	[illegible]
第十五次	[illegible]	[illegible]
第十六次	[illegible]	[illegible]
第十七次	[illegible]	[illegible]
第十八次	[illegible]	[illegible]
第十九次	[illegible]	[illegible]
第二十次	[illegible]	[illegible]
第廿一次	[illegible]	[illegible]
第一回富國債券	[illegible]	[illegible]

國際劇場
再接再厲 貢獻新片 演期
十二月廿二日至廿八日連演七天
歡樂年年 陳雲裳 梅熹 主演
新華影業有聲喜劇
大東亞戰爭十週年紀念堅強向完遂途上邁進
加演滿映新聞
下期新年特選 新華公司最新鉅片 紛飛遺恨 陳雲裳 梅熹 主演

光陸 CAPITOL THEATRE 城內中街路南 電(四)三六三三
演期廿三日 廿四日兩天 節目新穎 上海演技生動影星
白雲劇團
加演電影 歡喜冤家
下期 馬來戰記

平安電影院 小西關電車路 電(二)三七九一
再接再厲 貢獻新片 演期 十二月廿二日至廿八日連演七天
歡樂年年 新華影業有聲喜劇
加演滿映新聞 優待券本日有效 陳雲裳 梅熹 主演
下期新年特選 紛飛遺恨

天光電影院 大西關五斗居 電(二)三二七八
廿二日 廿三日 廿四日 同時加映公映
滿映時事 新聞
滿映得意傑作 王麻子膏藥
請將本院全部廣告剪下來買票減收半價 價四角 限二人用 使用一次
下週新片 描金鳳 新年新片 卓文君

雲閣電影院 北市場 電(二)五三五九
二十二日 二十三日 二十四日 只演兩天
古裝武俠巨片 風塵三俠 韓蘭根 王元龍
下期 馬來戰記

光明電影院 勸業商場內 電(四)二一八八
廿二日 廿三日 廿四日 偵探冒險巨片 上海藝華出品
新婚大血案 王引 主演
下期 女殭屍

金城有聲電影院 五斗居 胡同
二十三日 二十四日 滿映出品 愛艷巨片
滿庭芳 徐聰 王麗君 主演
下期新年特片 馬來戰記

增強消化力
人之所以能生存、全賴營養以維持、而營養之良否、更以消化力之強弱爲轉移、故增強消化力即是健康要素
收效最大的胃腸藥若素、眞是增強消化力的有效製劑、因爲它含有豐富營養素、能強化胃腸運動機能、使吸收力和消化力旺盛、更能補助豐富的營養、使食慾增進、精力充足
包裝 錠劑 三百錠・一千錠 粉末 九〇瓦・二七〇瓦
（藥價一日僅數分錢）
奉天市信濃町十七號 若素製藥株式會社
若素

救急箱
各種團体・家庭用・旅行用 空襲時應備要品
大連・奉天 新京・哈爾濱 日本藥業書社

立本大旅社
客室寬濶 清潔衛生 安全舒適 招待慇勤
西式臉盆 溫涼水道 電灯電扇 電鈴暖氣
大連西崗新大街南首 電話 營業部(三)三五一七 旅客部(三)一〇三六

痔漏除根
痔瘡丸 專治痔漏 麝香化痔散
發賣本舖 同瑞藥店

眼科普光丸
專治各種眼病
主治
林軒國宝獨家監製

海風　（日）文部省美術展覽會出品　伊東深水作

陸鱷記

（癡）（聾）（貪）（婪）

『自荷屬東印度小巽達斯的克麼多島上。有一種自從恐龍統制這世界的時候遺留下來的怪物。

這怪物正像純六千萬年前的祖宗一樣。仍在該島上拖着他龐大的軀體。這怪物長約四十至五十公尺。重達一千五百萬羅格蘭姆斯。世界別處無此物。可麼多是一個小島。長二十二哩。寬十二哩。其海岸爲懸崖削壁。島上荊棘密佈。多高山。突出海平線達二千公尺。這怪物名叫『布阿亞達拉特』（陸鱷）。形狀與鱷魚近似。其龐大的軀體。發出一種使人生畏的異光。這怪物的口中。時常射出兩道紅色的舌尖。這舌頭有無限的力量。他將銅片咬成二段。

這怪物貪婪無饜。聽覺全失。但卻有聰慧的心機。從未逆捕前襲擊他的獵物。他走則向後慢慢的襲近獵物。乘機一撲。不管什麼動物。從鹿類至猴類。都抵擋不住這怪龍的突擊。

可是這勇敢的動物。終究只是一個極度的懦弱者。當他被捕獲的時候。他就將他肚子裏所有的東西。全數吐出來。而柔順地向他的捕獵者投降。

逮捕這種怪物最好的方法。是以竹和竹製成一種活結的陷阱。當他伸頸要吃那置在陷阱中的誘餌的時候。那活結就把他的頸勒住。

這怪物實在怪蠢得很。說他沒有靈性。他又怎麼會在捕獲的時候。把肚子裏所有的一切都吐出來。藉以討好捕獵的人。以期寬恕免於一死呢。

節約生活‧與空箱裏植蔬菜

在生活節約求增產的聖戰時代。凡事當講自給自足。我們最需要的蔬菜類。在寒冷的冬天裏。是很缺少的了。無論誰家。都感到做羹湯用的鮮菜難得。可是在這個季節裏。有一種經濟合而最輕便的蔬菜栽培法。現在介紹給大家。就是把蔬菜種在空箱裏。在一日之中。盡力追逐陽光。而移動位置。使之十分生長。若是種有三四箱。則決不當於閣裏的收穫。若以普通的小箱來種。先將箱之高度鋸成三四寸。於箱底鑿孔數個。以蘗草積舖於底。次舖塊土五六分。最後裝入以細土混蘗灰或木灰之混合土。須低下箱壁三分。不可裝滿。更爲防止箱底腐朽起見。外釘横木二條。撒種之後。以新聞紙或包裝紙覆之。時時澆水。以防乾燥。晝間可置窗下以取日光。但不可靠近爐旁。或過熱之處。依四五日發芽之後可不再蓋覆。將灰或烟捲的吸殼。研成粉末。培植菜根並隔一週。灌以陶米之水爲肥料。過三四個禮拜後。我們就可食到鮮美的青菜了。

李香蘭訪問記　＝上＝

‧從‧上‧海‧歸‧來‧　將拍製『哈爾濱之夜』

『久別了的李香蘭歸來了』『……是從上海歸來的』。

這些消息在十天前便已傳遍國都新京。並且使得全滿注意於李小姐的影迷們的心中。從新再激起一個興奮的波紋。

李小姐自從在滿映紅起來以後。她的精練的演技。超越的表情。不僅爲國內人士所稱道。且爲日本影界及中國影界所賞識。凡她在滿映主演過的片子。無論在日本或中國公演。雖不能博得絕對完美的批評。但她的魅力能把握住一部熱烈的觀衆。倒是千眞萬確的事實。

李小姐不僅擅長於演技和眞摯的表情。並且具有一付清脆嘹喨婉轉動聽的鶯喉。

刺詹哩都都（監鸚）
墨勒商歌都都（麒斑鳥）
伊爾哩柯珂呵（鴟鴞）
估遮呵（鵲舟鳥）
摩多噶斯哈（捕鳥）
沙獨哩噶斯哈（念佛子）
阿勒哈陀衣陀安（花鷄）
穆密噶伊噶斯哈（花水鳥）
蘇乾焉枯靈歌噶斯哈（黃斑鳥）
舒穆加噶斯哈（紫鳶鳥）

這一點也正是她紅起來的唯一原因。以是近幾年來日本影界及中國銀壇。均激她或渡日拍攝或聯合製作。自『中國之夜』問世後。李小姐的聲譽便更震爛南北了。

她第一次的出國是在前年是主演日本東寶拍製的『中國之夜』。

第二次是主演『蘇州之夜』。均以日華戰爭爲背景。歷盡艱困。苦心攝製。展轉於中國大陸及至本年的出國則是第三次除主演了滿映製作的『黃河』以外。並主演了滿華合作由中華影業公司拍攝的『萬世流芳』。『萬世流芳』全片的攝製期間爲四十日。由始至終她皆留連在上海。本年十一月二十七日始任畢姍姍歸來。

滑冰時候的李香蘭姿勢

李小姐一二年來既然奔忙於國外。所以國內的一般影迷。雖然關心她的芳跡。但終因她於國產片中少於露演以致對她的印象。幾幾乎淡漠銷沉下去。有的竟說她離開滿洲不再歸來了。這底確是件誤會而掃興的事。

記者得到李小姐歸滿的消息後。情緒豁然一振。以爲這是滿洲影迷們的大好佳音。倘能假機介紹一下她的近狀。一定爲國內影迷所樂聞。於是在前日的正午驅車跑到滿映在辦公室裡坐了片刻。果然李小姐慢步走來。這時是準備要攜歸來後第一部作品的『哈爾濱之歌』。當經宣傳係張梓然。高松兩先生的引見。因時間無甚綽裕片談不及半小時即辭去。

『李香蘭的印象』。這次的會晤在我還是初次以前我對她概念的印象是這樣。窈窕較高的身材。豐滿的體軀。雖是具有明朗健談的性格。但總以爲和。普通女性別無兩樣。沒有什麼特出的佳處。這次見到之後。出乎意料之外的是她的身段並不如想像和在影片中看到的那麼高。體格也並不甚胖。她的態度很明朗坦白。她有着大大動人的眸子和長長的睫毛。處處露出她聰慧的性格。在這簡短的對談中。見到她似乎很健談。每一發言。總帶出羞澀提起的表情。這一點底確也出乎記者想像之外。（蝸牛）

去年今日

大東亞戰爭簡記

康德八年十二月廿四日

△新京消息　滿洲國政府爲樹立戰時財政體制基礎。關於康德九年度總預算及特別會計預算。八日於主計處編成。附議十九日國務院會議。決定於二十四日午後二時。經御臨會議諮詢。准至廿六日以勅令公佈之。其一般會計。歲出入各八億二千三百萬圓。

又訊。協和會中央本部。爲圖全國徹底認識大東亞聖戰。決於明春舉行協和會全國臨時大會。展開兵站基地及北邊鎭護運動。

△東京消息　大本營海軍部發表。（二十四日上午十一時）日海軍冒烈風激浪。於二十二日夜半。攻擊威克島。而陸戰隊排除敵頑強抵抗。敢行登陸。二十三日上午十時半。完全佔領之。但該地作戰。日方損失驅逐艦二隻。

又訊。日召集第十九次通常議會。貴族院決定部屬。即告成立。預定二十六日午前十一時於　天皇陛下親臨之下。舉行開院式。

△里斯本消息　攻擊菲島日軍。二十三日於馬尼剌北方二百公里〇〇地方。新又登陸。菲軍已自〇〇後退七公里。

△斯德哥爾摩消息　賈基爾近忽訪問華盛頓一事。英國咸抱悲觀。

△奧大瓦消息　日軍在香港攻略作戰。英軍受莫大損害。加拿大軍當局。亦確認該事實。同時。發表加拿大派遣軍司令官紀格羅遜代將。於是役戰歿。

△南京消息　國民政府因此次大東亞進展。爲收撫華僑。派員赴現地活動。並在汕頭。設辦事處。

（以上均爲節錄『去年十二月二十五日』當局發表之消息）

澳洲雜話

澳洲是亞細亞唯一的白人國家。當亞細亞全國家全民族群起高呼樹立東亞共榮圈的時候。這位大洋的孤兒——澳洲。將愈濃厚其孤獨苦悶的色彩了。這也是暴戾澳洲採取白澳主義之當然宿命罷。

‧世界第一大蟹‧

稱世界第一的大蟹。是產於日本神奈川縣南方的海洋中。有一種蟹。不但大。而且足部又特別長。兩足伸開計之。總能一丈餘。棲於深海之底。行進時把足高高的立起來。不慌不忙的走着。這就是命名爲『高足蟹』而不稱作『長足蟹』的由來。但高足蟹。身休雖大。而非常瘦二米多的高足蟹。把他全身上的肉都集聚到一起。倘填不滿一個碟子。而且口味也不甚好。（丕夫）

日軍佔領地的　熱帶大生物

說起來也很奇怪。在海中比較大的動物。植物。多數都是生於寒冷的地方。而在陸地上卻恰與此相反。誰都知道。陸上越熱的地方。較大的動植物越多。

在這次的聖戰中。皇軍很迅速的占領了許多熱帶地方。從那些話裏我們就可以知道。同一樣的蛇在日本內地所生的。最大也不過兩米。可是在馬來。法印。婆羅洲等地所產的呢。最大能有十五．六米的。

陸地上最大的動物是象吧。可是象又都是生長在熱帶地方。

植物也是同樣。陸地上高的植物。是生在澳大利亞的油加里樹。高度能有百五十米。

而在海中恰當其反。鯨魚雖也有時要到熱帶地方的海去可是最喜歡滯留的却是寒帶地方的海。日本的捕鯨船。不都是要到南極附近的南冰洋去捕的嗎。

海中的植物也是一樣。如日常所用的海帶。產於北寒帶的。長者有數百米。

尙且。在北極結冰的海中。有與熱帶的密林一樣繁茂的海藻。

又海中最大的鯨。與陸上最大的象相比。普通象的体重爲三屯。最大的阿非利加象能有五六屯重。鯨魚中最大的体重六十屯。由此可知海中動物比陸地動物能大十倍以上。

植物。陸上的油加里樹。有高百五十米的。已經說了。而海中最大的海藻有三百米以上的。雖沒有象和鯨相差的那樣懸殊。也總有二倍。三百米長的生物。說起來也很驚人吧！（振桐）

‧舊劇與節令的點綴‧

劇中對於四季（節令）。向來模糊。不能指明者多。因該劇與季節無關。且更有明明夏季而披裘戴雉尾。明明多令而團扇摺扇。頻搖。是又爲表示劇中人身分情致。初不以多夏而變更其身分也。

本來孤裘雉尾常以表番王草寇也。至於多令揮扇。原爲表示其閒情逸緻。或風緻翩翩的少年。或藉以打諢說趣。諸如劇中的諸葛孔明。無時不持羽扇。扇子小生。是表示翩翩少年玉堂春。三堂會審時各持一扇者。爲三人作戲時表情之一助也。

昭君出塞。護送昭君。作爲所謂御弟之小花臉。常手持一扇。亦以爲作種種身段之用也。然戲中亦有特別表明其節季者。如狀元譜。老生唱『三月裡清明節墳塋祭掃』是表明清明祭掃。又碑亭。孟月華之娘家接月華上墳。是爲清明。且御碑亭避雨亦指出節令。又下河南。胡公子對嫦娥念白『清明時節上墳插柳。從打白侍郎門經過。看見白小姐長的標標緻緻。緻緻標標。是亦爲清明上墳之後。四郎探母。公主上唱『芍藥開牡丹。放花紅一片。艷陽大春光好百鳥聲喧』是表明爲春季。

又秋胡戲妻。羅敷女唱『三月裏天氣正艷陽。手提着竹籃去採桑』。又烏盆計。劉世昌唱『行至在他大窯外。大降大雨腳步難挨』是表明下雨。又彩樓記。日期爲二月二。在彩樓戲詞却未明言而在武家坡薛平貴唱『二月二日龍擡頭。王三姐打扮彩樓前』。又豐陽樓。『高登逛會。徐氏一家上墳』皆表明其爲春天也。

又摃子逛燈一名『大逛花燈』。打龍袍。其中有燈官擀燈一場。是皆表其爲燈節。又長生殿。天河配。皆指出爲七月七。打櫻桃。員外唱『盂蘭大會鬧熱』是指出爲七月十五日。又六月雪。指明六月降雪。可謂於時令最有關係之戲也。又南天門定價招雪（鐵蓮花）白表明係大寒的冬季。至於王小過年是在表明其爲新年也。（灝）

大孤山風景線

望海亭與聖水宮（三）

千餘年前安部仲麿法師潛修於此

富瑞善

▲幽麗的山道

是在深秋一箇晴和日的午後。余偕申君。李君。往登大孤山遊覽。原來大孤山街市係傍山所建成者。故它的後街較前街逐漸的高起來。及出街之北端即已達到山之半坡。望見一段開濶迂緩的坡上連起是深綠間雜淺黃蔚然的叢層堆成座高峯直插入青空中更從它的上邊林空間露出青瓦紅墻的廟宇。那景物不只艷麗。更饒有姍靜的風趣。它儘人的看也不嫌絮煩。並且將心中之鬱悶氣分可由之完全滌除淨盡我們循着迂曲的石徑走入了林中兩邊樹木的枝葉交覆。在上邊猶如窟窿形的覆蓋。綠意盎然的蔭中。愈往前走愈轉到幽邃的境地。特諗森氣覺得浸人。默念。『曲徑通幽處』之句就像已身化到詩境裡似的。聽得若斷若續的蟬聲。生出悠閑清幽的情趣。

▲望海亭賞景

仰見在高激的蹬道上行進的人。有時看像小鳥一般躍於林梢我們向上走了約三四十分鐘。當道路向右一轉左南側有一箇亭子。榜書望海亭。我們乃相還的進入亭內。就坐在櫈上休息。並留所攜之酒而閒飲。一籐兩賞觀山景覺到心中非常的暢爽

▲洞口的流泉

出亭子向上又走過兩箇圜轉折不長的坡路。即達到聖水宮。聖水宮是建在石崖上—東西約十餘丈。南北四丈餘—一塊小長方形的台地上邊。背倚峭立的大孤山主峯。其正殿恰建在一箇石洞的口處。它的後槽伸入洞內而儼如被石棚覆蓋似的。洞並不怎樣深邃。還由它的上邊石縫隙裡。湧出涓涓的細流。注入到下邊一箇池中。水甚甘冽。在池傍種着幾竿弱竹。雖然枝葉不怎樣繁盛。可是疎落得有致。洞中供着一尊觀士音菩薩像。周圍景物的裝點。祗覺是合適而又精雅。由之亦足以見出原來創建之人雖一石一木之微。在構置上亦曾費有相當之苦心！可是也就是由這見而命名爲聖水宮。

株金繳納催告並株式處分公告

本銀行新株式第貳回繳納金壹株爲國幣拾貳圓五角其繳納限期爲康德九年拾貳月拾九日查左記株式尙未繳納株金茲限至康德拾年壹月八日止連同違約金（按繳納金每百圓日息四分）至急一併直接向本行本店繳納爲荷倘如至壹月八日尙不繳納者則本行對於該株式即行予以處分依照會社法之規定特此公告

康德九年拾貳月貳拾四日

奉天市大和區千代田通第二拾八號

株式會社奉天商工銀行

記

奉天市數島區協和街四段二〇號丁富名義八株新商自第二〇號、名義一四株新工第二〇號新商、新京特別市熙光路七〇二號丁幹元、丁文傑名義八株新商自第二〇號、奉天市數島區協和街四段第二〇號丁、九號至第三六號、奉天市數島區協和街四段第二〇號于國良名義四〇株新行自第三一號至第三四號、奉天市數島區協和街四段第二〇號于定坤名義三二〇株新行自第二六號至第二八號、奉天市瀋陽區一心街五段六八號王德貞名義四九二號、奉天市瀋陽區一心〇株新工自第五一〇號至第五一三號、奉天市瀋陽區大北街四段七七號王仲樵名義三六株新工自第三四六號至第三四八號新商自第七五號至第八〇號、奉天市朝日區義光街五段七六號王景吉名義四株新商自第九九號至第一〇二號、奉天市數島區協和街五段二二號本多喬右名義八〇株新工自第二三九八號至二四〇五號、奉天市大和區藤浪町第一〇號白石武名義二四〇株新行第八三七號同第八三八號新工自第二三九四號至第二三九七號、奉天市小西關郎礪坊胡同永貞名義一二株新工第六〇〇號新商第三〇三號同第三〇四號、哈爾濱市地段街一〇六矢島正名義一六八株新工自第六〇四號至六一九號新商自第三〇五號至三四號、大陸ビル四〇吉野保一號、奉天市大和區住吉町第郎方吉野貞一名義二〇株新銀第一二九二號同第一二九三號同第一二九七號同第一二九八號、東京市目黑區柿ノ木坂九〇六矢部五十彥名義二二六四株新行第一二六第一二二七號新銀第三三八九號至第二九二號、新京新工第五六二號新商自第特別市城後路白山住宅三五六號辻友親名義二四〇株新行第一七五號同第一七六號新工自第六八五號至第六八八號、撫順市南台町三丁目一〇ノ一五古谷野又三郎名義八〇株新銀第三三五〇號工自第六〇一號至第六〇三號、開原城內天主堂街五七五號安閑民名義八株新商自第二二六七號至第二二七四號、奉天市數島區協和街四段二〇號周連魁名義八、新商自第七四五號至第七五二號、奉天市瀋陽區一心街六段第九拾八號奉天商工銀行城內支店周之漢名義八株新商自第二二七七號至第二二八四號、奉天市小西區小西街二一二號周文英名義一二株新行第九八號新銀第八一一號新工第二六八號同第四八一號同第四八二號同自第二二五七號至第二二六

工第二八〇一號新商自第二六六一號至第二六六六號、奉天市數島區協和街四段八〇號楊潤慶名義四株新商自第二二三七號至第二二四〇號、奉天市大和區稻葉町六銀第七六五號新工自第二〇二二號至第二〇二四號、新京特別市城後路五〇一號鈴木茂利治名義八株新木富美子名義二〇株新行第五六八號同第五六九號、奉天市瀋陽區一德街六段四號劉貫一名義六〇株新工第六一二號新銀第一二九八號、奉天市瀋陽區一心街五段一三山本隆章名義四〇株新銀第八一九號同第八二〇號新工自第三七〇號至第三一八四號同自第一九八號至第二〇二號同自第二九七號至第三〇六號、奉天市大和區信濃町山田久米藏名義一〇〇株新工自第三〇六號同至第三〇七號、奉天市小西區小西街二段五五號劉崇仁名義一二株新工第二〇六八號新商第一八一一號同第一八一二號、奉天市小西區小西街二段五五號劉崇五名義一二株新工第二〇六九號新商第一八一三號同第一八一四號、奉天市大和區加茂町一四大谷竹男名義一二〇株新行第一八〇六號新工第七二四號同第七二五號、奉天市東關區小東街三段第三八四號城儒名義二四株新工第二六一號自第一二六二號新商自第二二四九號至第二二五二號、新京特別市東朝陽路三〇〇株新銀自第二二五八四〇號、奉天市大和區千代田通第二號楠瀨一雄名義商自第一七三號至第一七號至第二二六號、東京府北多摩郡三鷹町下連雀二八五番地朝香四郎名義四〇株新銀自第六八八號至第六九一號新工第一六七號至第一九六號、奉天市瀋陽區大南街二段一八〇號溫鶴皋名義四株新商自第一五二一至第一五三二號、營口市通一〇二號內藤健司名義一六〇株新銀一四七三號新工自第

別市西三馬路一八一號ノ一晴暉名義二〇〇株新行自第六六一號至第六六五號新銀自第七一六號至第七二九號、奉天市大和區紅梅町第參號ノ一〇境藤兵衛名義一〇〇株新商自第三六三號至第三六八號、第二〇七七號同第二〇七八號同自第二三一六號至第二三三七號新工自第二六五九號至第二六六七號同自第九九八號至第一〇〇〇號同第一九三一號同第二〇四六號同第二三四一號新行自第六七五號至第六七八號新銀自第四九四號至第五〇〇號新銀第二一一號、奉天市大西區大西街四段第三六號張季賢名義八株新商自第一二二三號至第一二三〇號、奉天市北關區小北街三段八〇號張鵬翮名義四株新商自第一一六七至一一七〇號、奉天市大西區大西街四段三六號張仲賢名義四八株新工自第一四四四號至一四四七號新商自第一一九九號至第一二〇六號、奉天市大西區大西街四段三六號張麗麗名義四八株新工自第一四三九號至第一四四二號新商第一一八九號至第一一九六號、奉天市大西區大西街四段第三六號張叔賢名義八株新商自第一二一五號至第一二二二號、陳善基二〇株新工第一三五三號同第一三五四號、奉天市瀋陽區一德街五段第八七號陳鑾如名義八株新商自第二三五三號至第二三六〇號、海城縣後街頭道胡同八〇劉義山名義一二株新工第一六八九號同第一六九〇號、長野縣諏訪郡川岸村丸山堀內秀一名義四〇株新工自第一三八三號至第一三八六號、奉天市北關區大北街二段一二四號曹章甫名義四株新商自第二八三七號至第二八四〇號、奉天市瀋陽區大南街四段七六號劉靜一名義八株新商自第一七七九號同至第一七八六號、奉天市大和區萩町四九號濱田勝美名義五〇株新商自第二〇九〇號同至第二〇九四號、奉天省遼還南大街華興當齊德祿名義一二株新商第一四九五號同第一四九六號新工第一七四五號、清原縣驛前滿洲鑛業清原鑛業所郭敦名義一〇株新工第二四二二號、奉天市大和區彌生町一六號野間實秀名義五〇株新工自一四六七號至第一四七一號、奉天市朝日區義光街三段三一號韓恒久名義一二株新行第一〇〇號新工第一九號至第二二九六號、鞍山市南一條町三八號野村好子名義二〇〇株新行第二五四號新銀第一二四一號、一宮窯志名義四株新商自第三五一號至第三五四號、哈爾濱市地段街一九六號、奉天市大和區信濃町第一三號大山正行名義四〇株新工自第二五二八號至第二五三一號、奉天市瀋陽區大南街三段第三八號文如錦名義一二株新工第四九二號新商第二〇三號同第二〇四號、新京特別市大同大街滿洲中央銀行本店山口正名義二〇〇株新銀自第二五九號至第二六二號、奉天市數島區協和街四段二〇號于瀛坤名義三三〇株新行自第二三協和街四段二〇號于化坤名義二二〇株新行第二二號新工第八三號同第八四號、新京特別市興安胡同六〇九號小林愛知名義二〇〇株新銀第一三八五號同第一

三八六號同第一四五二號、奉天市鐵西區中央街二段二號小川長一名義一〇〇株新銀第九四六號新工自第二五三六號至第二五四〇號同第四二七號同第四二八號、奉天市大和區千代田通一七號小島太夢名義二〇株新行第二九一四號新商自第二八五三號至第二八六二號、范家屯大通一三號三川仙助名義一六〇株新銀自第八〇號至第八二號新工第六二號、新京特別市興安胡同二一六號井上三治名義五〇株新銀自第五二號至第六一號、奉天市東關區小東街三段四七號王玉會名義二二株新商第二五一號同第三一號新工第五五二號、奉天市數島區協和街四段二〇號王雲樵名義八株新商自第一九一號至第一九八號、奉天市瀋陽區大南街一段二五七號周富庭名義一〇〇株新工自第一九五號至第一二〇四號、東京市目黑區鷹番町九二竹本克已名義四〇株新工自第八〇七號至第八一〇號、奉天市大西區大西街三段七五號奉天農園周蔭喬名義四株新商自第七四一號至第七四四號、新京特別市鐵西區興安胡同六一一號中銀舍宅一六佐佐木剛名義六〇株新銀第四七一號新工第八一九號、營口市太東區長春街營口商業銀行邵信普名義八株新商自第二二〇七號至第二二一四號、安東市東邊實業銀行代表者范光和名義四八株新工自第二三九號至第一四二號新商自第六八七號至第六九四號、奉天市大和區平安通一八號中野隆成名義四〇株新工自第三五一號至第三五四號、吉林市敦島街六番地七ノ七林種一名義四〇株新工自第四〇七號至第四一〇號、奉天市大和區住吉町第七號中井仁平名義四〇株新工自第五一四號至第五一七號、奉天市數島區協和街四段二〇號嘉名義七六株新工自第四五一號至第四五七號新商自第二八七七號至第二八八二號、奉天市朝日區義光街五段六二號孟昭卿名義一三株新工第一一七八號新商第七〇九號同第七一〇號、奉天市大和區千代田通第三三號株式會社佐野洋行專務取締役齋藤親嗣名義四三五〇株新銀第二二二號同自第二一九至第二二二號同第四五六號同第四五七號、安通一六號振東公司有賀一、段第二〇號彭方名義八株新商自第一五五五號至第一五六二號、奉天市數島區協和街四段第二〇號彭立生名義八株新商自第一五六三號至第一五七〇號、奉天市小西關小西關同合祥表恩溥名義一六株新工第一三三五號新商自第一〇〇三號至第一〇〇八號、哈爾濱商市頭區奉天商工銀行支店趙鐘軍名義一六株新工第一一九二號新商自第一五七九號至第一五八四號、奉天市數島區協和

街四段二〇號彭連昌名義八株新商自第一五三一號至第一五三八號、奉天市數島區協和街四段二〇號彭竹春名義八株新商自第一五四七號至第一五五四號、奉天市數島區協和街四段第二〇號彭連貴名義八株新商自第一五三九號至第一五四六號、奉天市小西關義泰興內趙祝三名義八株新商自第一六五五號至第一六六二號、奉天市大和區加茂町五大山庄一方原田孝七名義四〇株新銀自第六〇號至第六一三號、奉天市朝日區協和街四段二〇號蔣國光名義八株新商自第一六二九號至第一六三六號、奉天市朝日區協和街四段二〇號趙大光名義八株新商自第一六四三號至第一六五〇號、奉天市朝日區義光街五段九三姜召棠名義一〇〇株新工自第四八七號至第四八九號同自第一七六九號至第一七七三號新商自第四五七號至第四六〇號同自第一五〇五號至第一五一〇號同自第二八四一號至第二八四四號、新京市柳條路五色街三〇號胡嗣學名義八〇株新工自第一二三三號至第一二三五號、東京市中野坂區青山北町六ノ三三宮田長次郎名義八〇株新工自第一二六號至第一三〇號、東京市赤安東市公安街一〇五號鎮生福內程德馨名義一〇株新工第二九〇三號、東京市中野區上高田一ノ六九前川力太郎名義一二〇株新銀自第一〇七三號至第一〇七七號新工自第二八九四號至第二八九六號、新京特別市五色街同光路電電社宅一六四號宮崎晃名義二四株新工第一二一七號同第一二一八號新商自第七六一號至第七六四號、奉天市朝日區義光街三段十號ノ六龜井組奉天支店宮本富久惠名義六〇株新工第二一九六號新銀第一二八六號、奉天市瀋陽區大南街二段一三七號孫靜純名義一二株新工第一三一八號新商第一八九號同第九〇號、奉天市數島區協和街四段二〇號、天省遼還南大街華興當齊長順名義四株新商自第一四九七號至第一五〇〇號、奉天市瀋陽區大南街二段九二號齋王景各名義二四株新商自第一六〇三號至第一六、新京特別市東嘆治路三〇八號張允升名義二四八株新銀自第六三一號至第六三四號新工自第一三三四號至第一三三七號新商自第一〇八七號至第一〇九〇號、奉天市大西區大西街段三六號張恩溥名義二〇株新銀自第六四九號至第六五二號新工第一四五〇號、常雄彥名義二四株新行第八六〇號同第八六一號新工自第二四八七號至第二四九〇號、奉天市大和區宮島町第一四號入江清一郎名義一二〇株新銀第一四六六號新工第一八二三號、奉天市數島區協和街四段第二〇號丁金富名義八株新商自第三七號至第四四號、奉天市數島區協和街四段第二〇號丁桂馥名義八株新商自第二一號至第二八號、大連市聖德街一

丁目十二ノ二山內貞重名義八〇株新工自第三二號至第五九號、奉天市數島區協和街四段第二〇號于國助名義四〇株新行自第一九號至第二二號、奉天市數島區協和街四段二〇號于濟川名義五四〇株新工自第三二九號至第三三二號新行自第一一一號至第一一三號、奉天市數島區協和街四段二〇號于祚名義一二〇株新行第一〇號新工第七九號同第八〇號、盖平縣德興利于泰德名義四株新商自第五三號至第五六號、奉天市瀋陽區一心街四段六號王紹周名義二二株新九九號同第二二〇〇號、奉天市大西區大西街二段一九二號王靜軒名義四株新商自第二四八七號至第二四九〇號、奉天市瀋陽區小北街二段第一六號王熙忱名義四株新商自第一二三號至第一二六號、奉天市瀋陽區奉天實業銀行內王昭榮名義四株新商自第二〇七號至第二一〇號、段一三四號王魯山名義四株新商自第一二九號至第一三二號、奉天市瀋陽區大北街二段一〇九號王克政名義四株新商自第一〇三號至第一〇六號、奉天市瀋陽區小北街二段二〇八號王鶴延名義二株新商第一一七三號同第二一七四號、奉天市大和區信濃町興和アパート一階八號四本とみ名義四〇株新工自第二二五八號至第二二七一號、哈爾濱市道裡斜文四道街石公館石金玉名義四株新商自第三三一號至第三三四號、北海道空知郡歌志內町字上歌住友社宅加納利國名義八〇株新銀第八七一號新工自第二三九一號至第二三九三號、開原南街毛家胡同五七號左紹棠名義一二株新工第五八〇號新商第二九三號同第二九四號、奉天市東關區小東街一段一五靈維新名義一二株新工、奉天市瀋陽區小南街一一七號雄名義二四株新工自第一二二五號至第一二二八號新商自第一〇〇八號至第二〇二號、奉天市瀋陽區一心街五段一〇七號藏榮田名義四株新商自第二〇一三號至第二〇一六號、奉天市瀋陽區一德街四段五號華興厚代表者劉化南名義四八株新工自第二六〇七號至第二六一〇號新商自第二二四一號至第二二四八號、奉天市大和區千代田通三三號佐野洋行齋藤親嗣名義二三〇株新行第六二九號新銀第七三五號

自第五六三號至第五六五號新工第一一五二號、大連市山縣通五七號和泉祐次郎名義一二〇株新銀第五五九號同第五六〇號新工第一一五〇號同第一一五一號、奉天市大和區淀町第四號西田精三名義四〇〇株新行自第一七一號至第一七四號、新京特別市西二道街ニノ長春銀號名義一一三六株新工自第二八八四號至第二八九三號新商自第二八〇一號至第二八三六號、新京特別市東二條通大號村木由松名義四〇〇株新銀第一四〇五號同第一四〇六號同第一二九一號同第九九六號同第九九七號同第一三〇七號同第一三〇六號、羅津府大和町一丁目五東拓羅津支店氣付後藤正暉名義一〇〇株新銀第五四六號同第五四七號、新京特別市熙光路七〇五馮敬記名義四〇株新工自第一六九七號至第一七〇〇號、奉天市小西區小西街二段五五號劉崇秀名義一二株新工第二〇七〇號新商第一八二〇號、奉天市大西區大西街四段三六號張伯賢名義四八株新工自第一四四八號至第一四五一號新商自第一二〇七號至第一二一四號、本溪湖洋灰株式會社社宅三ノ二五河邨忠義名義五〇株新工自第三〇九一號至第三〇九五號、奉天市大西區大西街四段三六號張楊素卿名義四八株新銀第六四五號新商第一一九七號同第一一九八號、奉天市瀋陽區一德街五段四四號張兆福名義四八株新工自第一六五〇號至第一六五三號、森島貞名義六九〇株新銀第一〇〇八號同第一〇〇九號、四號酒井清名義三〇〇株新銀自第三〇五號至第三〇八號、奉天市大和區平安通一、大連市桃源台九〇號和田敬三名義一六〇株新銀第二二八號同第四七八號同第三〇八號、七九號、

聖戰下之新正
愛國百人一首扁額 用做爲商店之窗飾

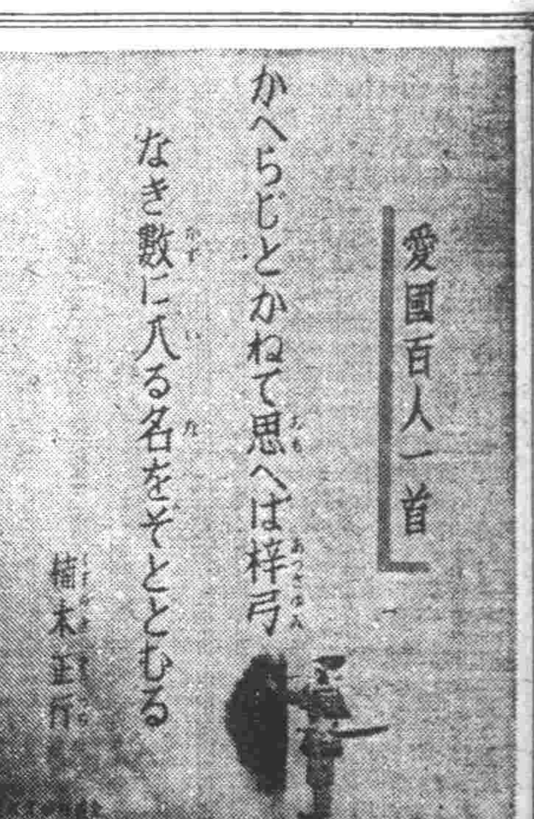

大東亞戰下的「必勝之正月」、商店門前松飾完全廢止、代之、飾窗裡揭出新制定的「愛國百人一首」扁額和短冊、期待昂揚盡忠報國的念頭、現在得到日本宣傳文化協會的協力、已經製作出一部份來扁額縱三尺橫二尺、短冊長二尺五寸、寬六寸、筆姿生動、彩色美麗、扁額可用於商店之飾窗、短冊可供飲食店掛用、

協助製鐵擴張計劃
密山炭礦樹立劃期增產計劃

密山煤礦之田煤礦保障同日鐵清津製鐵所第一、第二熔礦爐之操業開始與國內製鐵業之增強、急加重其重要性、然本年度上半期、（四月—九月）之密山煤礦出產實績、已遠超過豫定量、各月均示突破預定量之好調、而該煤礦、由於全面的供給日鐵清津製鐵所之原料煤的立場、爲即應今後日鐵製鐵所之施設擴張計畫並國內製鐵用原料煤需給計畫、爲移於實行劃期的增產計畫、謀整備擴充滴道、城子河兩煤礦之坑口及施設、並進行從來小規模之恒山、麻山之積極的開發、且恒山、麻山之兩煤礦、爲若用以爲製鐵原料煤可不必選煤之優良煤、故其大規模開發極值期待云、

遼陽教育懇談會

【遼陽】縣公署教育科、頃接中央來電日、民生部派關事務官將於廿二日來縣視察教育科當局並擬於當日、舉開懇談會、以溝通中央地方意見云、

遼陽市民踴躍獻金
本月中旬獻納數目

【遼陽】茲當大東亞戰爭滿發一周年、遼陽市民爲赤誠報國計、除十二月八日當日之獻金外、自九日至十八日、市警務科及憲兵隊又收到多數國防獻金、及恤兵金、今誌金額及芳名如下、

△憲兵隊 百圓、第五七四部隊山田士郎 五拾圓、瑞穗區第七班第一組員一同、參拾貳圓九角二分、遼陽在滿國民學校三年生以下一同、拾七圓八角、市曾羽町一九隣組員一同、七拾參圓五角五分、滿洲棉花遼陽工場員一同、千圓、市本町二ノ一金田天一、拾參圓七角六分、昭和製鋼所遼陽派出所三道部一同、百五拾圓、市仲町一西野治三郎、五拾圓、三一八部隊、內田勘一、五拾壹圓六角、滿洲柞蠶會社遼陽職員一同、

△市警務科 拾圓、遼陽劇場津田幸四郎、四圓五角、末廣町第八班三十二組一同、貳拾壹圓、初音町及鞍馬町六隣組員一同、百圓、遼陽女子國高教職員一同、百圓、仲町西野靜三、五百五拾六圓九角八分、太陽膠皮會社從事員一同、

適正價格調整需給
果實之販賣統制實施

政府爲於康德七年六月制定之物價、及物資統制法之規定、爲圖果實價格之適正、與需給之調整、比次關於果實之販賣、實施統制以二十日興農部令第四十五號公布「物價及物資統制法第二條第五條及第十條、乃至第十二條之規定、關於果實之統制之件」即日實施、條文如左、

第一條 於本文所謂之果實乃指興農部大臣指定之果實、於興農部大臣指定之地域（以下稱日指定地域）所生產者而言、

第二條 果實之生產者、或由該生產者買實以外之方法、取得果實者、在農產物交易場、或市長、縣長、旗長指定場所（以下稱日指定場所）以外之場所、不得賣出、但有左列各號之一者、不在此限、

一、對同一部落內在住者、作其自家消費用、而實與時、

二、受興農部大臣之許可時、

依前項規定之指示、以告示揭示之、不問以何等名義不得作依第一項規定之免除禁止行爲、

第三條 不得在農產物交易場或指定場所以外之處所買入果實但有第一項情事不在此限

前條第三項之規定、有前項之情形時準用此項

第四條 倘非興農部大臣之指定者、（以下稱日指定取扱者）或未受委任者、不得在農產物交易場或指定場所買入果實、但受興農部大臣許可時、不在此限

依前項規程之指定、以告示揭示之

第五條 倘非指定取扱者、或未受委任者、不得利用鐵船鐵道、或其他方法、將果實向市縣或旗之區域外搬出、但有左列各號之一者、不在此限

一、供樣子、試驗或調查使用者、或向博覽會品評會及其他、作爲出品之果實、有官公署證明、而行搬出者、

二、作旅客攜帶品、一人不超過十公斤之果實攜出者、

三、受興農部大臣許可、向外搬出果實者、

第六條 指定取扱者或受委任者、倘未受省長所定之檢查、不得將該果實向市縣、或旗之區域外搬出、

第七條 基於物價及物資統制法第十二條之規定、定出權限中果實之規格檢查施行之權限、依同法第十四條之規定將此委任於省長、

第八條 關於指定取扱者、其配給計畫須受興農部大臣之認可

第九條 興農部大臣、依物價及物資統制法第二條第一項或第五條第一項之規定、作指定時、以告示揭示之

第十條 指定取扱者將果實之買入委任他人時、事先須受興農部大臣之認可

第十一條 指定取扱者或受其委任者、倘對業務有不正行爲或認爲有害公益時、興農部大臣、可隨時命令停止其業務、並取消其認可、興農部大臣作前項之處分時、以告示揭示之

附則

本令自公布日起施行

滅絕中間榨取
調整價格確保需給
統制當局談

本於物價及物資統制法關於果實統制之實施、興農部當局談述如左、

我國之果實、大抵分爲由關東州朝鮮移入者及國內產二種、前者從來由生必一手經營、但此稱移入、顯著減少、而迄今未受統制之國產卻依計畫較有充分之把握、因決對此力事圓滑之需給、從來國產果實多趨避規定以定價格之大都市、故結果多流於無公定價格之小都市及農村、而現出以暗行市場流入大都市之傾向、釀成地方及都市售價之從中搾取、結果遂使最後販賣價格非常昂騰此次之統制之目的、即在於切斷地方售價與都市售價之連絡、決定一定之指定辦理者、以期從來之中間搾取之根絕、以比調整果實之物價及需給、伴隨本統制實施之果實之蒐貨、大抵由興農合作社担當、而以生必爲指定辦理者、從來之地場及都市售賣、則以指定辦理者之下部機構、

地捐地稅速完納

【洮南】本縣對於地捐地稅之納期、已改定爲十二月二十五日、縣當局鑒於納期提前、恐有延滯、事前曾出張宣傳、以凖市民爭先恐後交納、希市民對於大東亞戰爭之下、應以納稅報國爲先在該期間內、均應納齊云、

準備委員會議
審議明年施行在滿鮮人徵兵制

伴隨我國徵兵制度之實施、並現在時局之演變、居住在我國內之朝鮮人亦將與我國民享受同樣權利而盡同樣義務、因之日前已有在滿朝鮮人徵兵制度施行準備委員會之設、茲者該會爲審議關於康德十年度準備及實施計畫事項等特定於明日（二十四日）下午三時假國務總理官邸、招請各關係方面出席、舉開會議、

確保家畜衛生充實人材不足
獸醫師之特例公佈

茲因鑑於時局下獸醫師不足之實情、設獸醫師法之特例以期家畜衛生之向上及家畜增產、故有制定本法之必要、用特提出本案、對此日前於十二月九日第四七次國務院會議可決後復經十八日參議府會議之諮詢、正式通過 由此乃於廿三日以勅令公佈如左

勅令第 號

關於獸醫師法之特例之件

官公署或興農部大臣所指定之團體之職員有合於左列各款之一之資格爲副獸醫師而受興農部大臣之認許者於其職務上雖非獸醫師不得爲之行爲亦得爲之

一 在興農部大臣所指定之學校或技術傳習施設修得關於獸醫學科目而畢業者

二 有興農部大臣所定之資格而在其指定之施設從事獸醫實務者

三 及格於副獸醫師考試者

四 在興農部大臣所指定之外國中等學校修得關於獸醫學科目而畢業者

關於前項第三款之副獸醫師考試事項由興農部大臣定之

於第一項情形已受認許者關於獸醫師法、藥劑師法家畜傳染病預防法、藥品法、麻藥法及康德四年勅令第二百七十號關於依賴藥法第二條之麻藥製造、輸入及售與之件之適用視爲獸醫師

附則

本自公佈日施行

對於在本法第一項第一款及第四款所戰之學校或施設於本法施行前修得關於獸醫學科目而畢業者興農部大臣得爲本法第一項之認許對於在本法第一項第二款之施設依其所定從事獸醫實務者亦同

擴充技能人材
裨益畜產增產良多

政府鑑於時局下獸醫師不足、此次乃特公佈獸醫師法之特例之件、元來我國畜產因家畜傳染病之猖獗每年被害甚鉅、此次應爲登庸獸疫技能人材、誠堪爲畜產政策劃期的試驗、依該制度實施、凡

一、國民高等學校中特定畜產科卒業生

二、中央農事訓練所畜產部訓練修了者

三、滿洲開拓青年義勇隊訓練本部獸醫畜產練習所修了者

四、哈爾濱開拓指導員訓練所別科畜產部修了者

五、國立馬事技術員養成所中特定修了者

六、陸軍獸醫學校獸務軍士候補教育修了者

七、日本甲種實業學校畜產科修了者

八、副獸醫師考試及格者等均可呈請 興農部大臣之認許 而受得副獸醫師之資格、同時凡長年在獸疫研究機關、家畜防疫機關、及獸醫科大學等以助手之資格、從事於獸醫實務之馬惠技術者亦可經銓衡後而爲副獸醫師、按該法律而爲副獸醫師者、其行使職能之個所、除官公署外、並可於特殊會社、準特殊會社、開拓團、及開拓協同組合、興農合作社等就職、同時又因本制度之確立凡已受副獸醫師認許者、若入伍爲國兵時、更可充實國軍獸醫務要員、故該法之成效頗堪期待云、

普及醫療謀醫師分佈適正
對醫師法實行修正

順應國內人口之漸增、與百業之發展、政府當局爲謀醫師之分布適正、及醫療之普及、使醫師或有醫師資格者、從事於政府指定之關於醫療、及保健指導之業務、因此乃對醫師法中、行以修正如左、

一 第四條改爲如左

第四條 對於被處三年未滿之徒刑或禁錮者、關於醫事被處罰金者或不從依第十條之二第一項規定之命令者得不與認許

二 第十條之二 次加 添左列三條

第十條之二 主管部大臣認爲國民保健上特有必要時得依命令之所定命有第一條各款情形之一者或依附則第二項之規定成爲醫師者應於二年以內從事國、地方公共團体由主管部大臣指定者所行關於其指定之醫療及保健指導之業務

前項之命令自初爲有第一條各款情形之一者或依附則第二項規定之醫師時起於六月以內爲之

已受依第一項規定之命令之有第一條各款情形之一者於從事各該業務中關於其業務視爲已受醫師之認許者

第十條之三 關於從事依前條第一項規定之業務者之給與扶助及職業的保障所必要之事項由主管部大臣定之

第十條之四 主管部大臣關於有第一條各款情形之一者或依附則第二項之規定成爲醫師者之居住地及其他事項之呈報得發必要之命令

三 第十一條第二項改爲如左

醫師被處三年未滿之徒刑或禁錮時、關於醫事被處罰金或有不正之行爲時或不從依第十條之二第一項規定之命令時主管部大臣得撤銷認許或指定期間命其停止醫業

四 第十三條改爲如左

第十三條 有左列各款情形之一者處六月以下之徒刑或五百圓以下之罰金

一 違反第十條之二第一項、第十條之三或第十條之四規定之命令者

二 違反第十二條之規定者

有前項第二款規定之情形者如係假稱醫師或類此之名稱者時處一年以下之徒刑或一千圓以下之罰金

五 第十四條中『有期徒刑』改爲『徒刑』

附則

本法自康德十年一月一日施行

日全國市町會 贈呈慰問袋

【東京】全國市町會、由全國町村會、向前線將士、充滿真心贈呈慰問袋五萬一千個之獻式、於廿三日午前十時半起、在東京芝之全國町村長會館舉行、該慰問袋中、堆積如山、絲絹之慰問袋中、新鮮米十五石、全國國民學校兒童之慰問信片十五萬枚、明治神宮之御護符五萬一千對、並有宣傳小冊等、六千餘名之市町村長代表、由副會長樸村義雄對右ウ氏、向陸軍側山本少將贈呈五萬個、海軍側兒玉少佐贈呈一千個、並分別讀呈目錄、陸海軍側之致謝詞閉會云、

撫順炭礦社員 入營祈願祭

【撫順】撫順炭礦社員入營應召者祈願祭、於二十四日午前十一時在撫順神社境內由警之家族多數參列之下而行嚴肅執行、繼續南或北營之武運長久云、

神兵之兵營
音氣昂揚·精神旺盛

模範女性

父。夫。兒。乃至愛子出征的兵營。是培養無敵日軍的兵營。也是生產光輝世界的神兵之兵營。偉大的日本女性。對於這雖開他們而存在的兵營。該是何等的懷慕呢。於是。軍方爲了使令槍後女性清楚的了解軍隊生活。由於近衛師團。東京聯隊區司令部。大日本婦人會東京支部。朝日新聞社等主辦之下。當大東亞戰爭一周年的十二月一日這一天。在東部六七兩部隊裡舉行這母性的軍隊生活。

徵諸過去的歷史。也曾有過娘子軍等等的好名字。可是。這些母性的初年兵。珍奇呵。珍奇的現象。展開在觀衆的面前。那是由東京全市各區大日本婦人會支部選拔的婦女部隊一共一千六百名。有八十歲左右的老太太。也有廿幾歲的年青姑娘。一個個。雄糾糾地。穿着大日本婦人會會員的國防色制服。胸前佩着大日本婦人會的徽章。在上午九時。就颯爽地列成隊伍入營。

首先自點名做起。而敬禮恐而聽部隊長率領軍人勅諭。

副官開了口。『今天！』『今天諸位嚴謁靜聽起來。』

當想想這是以初年兵入營和軍隊同樣的訓練。所以不要喊叫苦變。呢。槍後女性的意氣。坦然地回答『不怕任何的艱難工作』。

接着都屬於各中隊。在女性的眼睛裡。接觸到這規律整然的軍容。森嚴的軍律裡流溢着溫情。她們的心房裡。當有着無上的感懷吧。至少。她們的胸裡在牢記。『堂堂正正的軍隊』並非僅由於演習或訓練而養成的。以中隊長爲中心培養的上下一致之規律。就養成了無敵日軍的基礎。希望以家庭教育。來陶冶出偉大的人來」。

她們和年青的軍隊。一同吃着軍餐。下午。也從事於兵器操作。

她們全身武裝起來。雖荷着沈重的軍裝。但一想到行軍戰野的勞苦。心眼兒裡就會湧出尚武的精神。

殺。殺。殺。搶上上了刺刀。向稻草的假想衝鋒。手指頭一釣槍釣兒。子彈便轟然飛射出去。中鵠的了。中鵠的了。一羣母性之軍人。轟然高呼萬歲。這柔美的手是充溢着擊滅美英的心情。

別看祇是一天。她們已經嘗到了無數的貴的軍隊生活之體驗。她們在戰場上。也是決不落於男性之後吧。那一天。下午四時。這些軍國女性。完畢了一天的入營生活。

日本槍後女性的意氣。是那末旺盛。而值得爲我國婦女的模範。

精神旺盛勇氣十足的日本婦女武裝英姿

肥皂的代用品

每日洗米的泔水汁。煮麵條的麵湯。煮豆的汁。這些廢物都可利用他代替石鹼使用。米泔水。在淘米時起初二三杯的濃汁可利用。把預備洗濯的東西浸在裡面。污漬特別甚的袖口領子部分。可用肥皂來洗。然後再用米泔水洗其餘的部分。全体用米泔水來洗濯。

灰水。生灰和稻草灰。用水三立灰百瓦的比例。盛於器物中。如桶。盆等。把上部的澄清液用布袋濾過。使用時和米泔方樣的洗法。如果灰水和米泔水混合的使用。它的效果更大。大豆的湯汁。煮大豆時。或煮麵條的麵湯。把上部黏的如粟糊部分除掉。用來洗絹物有色物的洗濯都很好。特殊污穢的部分仍然用肥皂來洗。在污穢除掉的同時。多少還要殘留分麥糊氣。這也可以代替漿物來洗衣服。

蜜柑的皮汁。現在已經到吃橘子和蜜柑的季節了。穿來蘇乾。用於一年中的使用。它的利用法。用水把乾橘皮放入鍋中注入清水。等到橘皮被湯浸軟後。把橘皮用力的擰絞。用這水洗衣物。尤其是白的衣服更好使。

雞蛋皮殼。吃完的雞蛋把蛋殼貯藏起來。然後把它擣成細屑。放入水中燒熱。用該汁洗濯帶油污的玻璃裝置器家具陶瓷器的器皿很好。對於洗濯衛生上。保存上都很便利。同時對腋器更生。和代替胰子的使用是很經濟的。

孕·婦·在·冬·季·之·衛·生
特別注意養生之道

天氣漸漸冷了。關於身體的保溫。是必須予以深切的注意。尤其是孕婦。如果是足部腰部受涼傷風等。不加以警備的時候。則有流產或是早產的危險。所以萬一不加小心。風邪侵入。擅溫機續的高升。同時又發生猛烈的咳嗽時。那時就是危險的了。固然我們對於這種情形。用不着神經過敏的過於膽小。可是在我們的頭腦中。也不能不有這種知識而加以注意。我們所穿的衣服。是很容易侵入風寒的。尤其下身所穿的褲子。關於其防寒準備。必須做到一百二十分的完備。以期萬無遺憾。

孕婦的抵抗力。和普通人不一樣。是極薄弱的。稍微有一點不留心。在普通人說來。也許不怎麼樣。可是在孕婦說來。便包含着不可思議的危險。所以孕婦必須講求衞生。而把自己身體的抵抗力提高。才能求其安全。因爲這個緣故。若是能不外出。當然是儘力的避免。實不得已而外出的時候。歸來以後。便應當勵行漱口及洗手。每天在日中暖和時候。揀選陽光充足的地方。實行片刻的日光浴。以使自己的皮膚堅實。強固其對外界的抵抗力。食物方面應當選擇營養充足的去食用。以補助體力的不足。睡眠方面也應當注意。是外方疾病入體內絕好的良機。若是稍微感覺自己感染風邪的時候。便應當嚴重的留意。還是可以用溫暖充足的睡眠。來把可惡的風邪病魔擊退的。否則也許將發生一種意想不到的壞結果。

（合）（理）（化）（的）（家）（庭）
理智男

我真迷惘了。當我在見入婚禮時曾感到家的美入成双的散步感到人生的甜蜜。但是在我每日的安閒清靜。聽到鄰室的孩子哭。婦人吵。我又感到我的超然了。我自滿的。傲然的驕笑着。享妻室之累呀。尤其是在同室中三五孩子的父親。每日在兇賜生活扣子的沈重。領糧買煤的困狀。及日漸消瘦的面孔。同時。常發揮其論調。你老真是人間的騾子嗎。我算作了家庭的傀儡那時我堅持了信念。是的。家庭真煩人。但是這只是暫時的感情作用。到底我還是需要家了我們是世人。離不了環境。不了世俗的生活。所以需要家。孔子的王道論不也說齊家。治國。平天下。所以家是人生所不能缺的。

但是家庭的狀況。却是千百不一。大的小的。和樂的。仇視的。爭鬥的。等等

我國的古習。是傾向大家庭不是嗎。家有千口。主事一人。就是現在少的。也將有二百多人。及五六十人的。在這種大家庭的古訓。是認爲高。但是其中的分子。也可想而知的了我們說過金的家吧。描寫得盡致受過大家庭束縛的人們。一定會了然。其中的爭鬥。仇視。妒忌。爾如一部三國。你槍我奪的。

及至近年來。由於新思想的勃發。於是小家庭紛紛成立似乎是已走上一種更生的形式。得到了自由。其實是一部分。仍在男性中心的生活下。女人仍在男性的束縛中我以一個男人的立場。來作個合理化的家庭。

一、賢妻良母—當然家庭必需內賢內助。而使家庭美滿。明朗起來。

二。賢夫良父—做妻子的。能賢淑。而作丈夫的。却拿出一家之主的面孔來。用妻子作奴隸。丈夫的威風十足同時花天酒地。任意胡爲且自云。我有我的自由。向來的男人通習。這樣雖然不受法律的裁治。而同以人類的立場上。却也有些受。良心的申斥。

所以欲經營合理化的家庭必須由双方作起的。

神仙故事與兒童
鑄人

神仙故事。是指以神性的人物（仙。鬼。狐。含）爲材料的童話故事。誰都知道兒童是最喜歡聽的了『美麗的仙女村迭海』『鳴鳴地風響』『救活了鯉魚』『三太子鬧龍宮』『打救了小兎兒』『得了美貌的媳婦』等故事（其實是童話）兒童們不但最歡迎。而且是百聽不厭的。却說道種神仙故事。除了對於兒童有互大的魔力之外。在兒童文化。小之兒童文學上。到底有沒有地位。常是被人議論。和等待確切的回答的。三十年前。上海的教育者們曾在雜誌上大討論過一次。那時『有利』和『有弊』兩者的主張。是對立着。大概商務印書館側尚公小學校的教師們。主張有利。而中華書局側萬竹小學校的先生們。主張有弊。有利的主張。是說這類材料。能使兒童恐怖且養成迷信的思想。自然主義的教育者。對於兒童讀物常是尊重兒童自身的意見的。從前在瑞士有過這樣的事。拿十篇童話。教三千五百兒童。就自己所喜歡的投票。十篇童話裡。神仙故事占着十分之八。結果越是內容玄虛熱鬧的神仙故事得票越多。票多的一篇。是最流行的西洋仙女故事。得票兩千八百九十三枚。其中講老實話。老字重讀。實字輕讀）的商人的故事。竟得零票。

理論和事實。觀照起來講。到底是怎麼一回事呢。我們的意見是這樣。

所謂老實話。固然也不許撒謊。整個的童話內容領域。除了小生靈或事物的人格化（比如能會說話。狐和兎能結婚。或是板櫈上牆等）之外。只有神仙。小鬼。其他靈物。除此二大項之外。再可以說沒有。若有則必不得稱童話。這是兒童文學者們一致承認的。那麼若不講神仙故事。可不荒涼了兒童的文學園地。乃至於損害了兒童文化使得了貧弱症。所以我們是支持神仙故事的。（未完）

喉腫聲啞療法

在忽寒忽暖和空氣乾燥的時候。人每容易患喉腫或聲音發啞的毛病。要是染患可用黑豆半合。水一合在文火上煎之。煎後加上少許氷糖。實行飲用。兩三天內即能全愈。

醋鹽混合作擦銅料。使用銅器如銅盆銅紙。供器等物。最容易生長污銹。請買些銅油去擦太不經濟現在有一個很便方法將醋和鹽混合。便成液體。用粗白布蘸着去擦。可以光亮的。要用這個方法。每間隔一星期拭擦一次。更可常常保持清潔。

海綿讀水後。應放在陰處晾乾。不可曬在陽光之下以免腐爛。

小統計

最初一個米穗播種於田中生二十四芽。一芽結實三百粒。可得新米七千二百粒。可盛一合四勺。翌年用此七千二百粒再播種。即可結米五千一百八十四萬粒。達九石五斗。

× ×

地球每年生長植物之量。約三十二萬萬噸。

袁福銀
六個月、男
父 袁波江
奉天市北興街二段

可愛的小天使
微笑着。微笑着。
肥壯的小英姿。
靈活的精神。
長呀！旺盛的長呀！

治淋特效

治-尿-寒

適合東亞人體質
獨具殺菌之靈驗

淋病何以最難治療？何以痊癒後容易復發？何以似愈不愈，效果不確？何以服普通藥物，終難斷根？蓋因東亞人體質，較之洋人略有不同，故同類藥物，對於同樣病症，若成分略有增減，而其化學作用，顯然不同，往往不能滅絕頑强之淋菌也。按一般淋藥，徒言功效空前，究其神效者，仍屬寥寥無幾！

★治尿寒係出於一般淋藥之後，顧合國人體質。服用該藥，得以痊癒者，年年增增，此則由於殺菌作用靈驗故也。大約患者服後三一五日內，均有良效可見，至於不傷腸胃，永不再犯，尤爲本品之特色。

包裝：24片　（各地藥房均有出售）

股份有限公司 滿洲柳韓公司
奉天省光街五段九大號
分行：京城·大連·天津·北京

治淋特效

治 瘰癧 鼠瘡 愈

敬啓者鄙人胞女稚貞患鼠瘡瘰癧病九年多初在脖項兩邊長出疙瘩數個有大有小不紅不疼並未在意每逢生氣或上火疙瘩就大連帶前胸腋窩等處均有疙瘩去年春天疼痛甚重潰破三處流膿惟水痛苦已極各處診治未見功效後經同事介紹玉德堂有「樸毒丹」專治男女鼠瘡特別有效隨去買來一盒胞女服後大見功效又買一盒藥未吃完疙瘩消除瘡口長平病症全愈鄙人不料想服此藥二盒將此九年各種治法花錢無數毫未見效的女病竟服片等刊報端聊申謝意並爲男女瘰癧鼠瘡患者介紹爲外埠購者欵到寄藥去信即可不加郵費

樸毒丹 小盒六元 大盒十元 特大盒十四元
玉德堂 開設奉天大南關中間利長油坊胡同 支店奉天北市場登瀛泉東路北樓房
鳴謝人奉天大東街七五張燦臣謹登

治愈眼疾良藥 萬人油

敬啓者敢人王玉發有女兒王王氏家住高力屯於去年春間曾因患眼疾求醫問藥治皆無效困苦難堪心中悶悶後經友人介紹奉天市小北城門外白塔寺東德泰藥店有世傳祕藥萬人油精丸及清明精藥水兩種靈藥必能治好讓買藥兩盒藥水一瓶果見功效又用三瓶盒敢人女兒之眼疾完全好了心中樂甚感亦喜極足見此藥靈驗無比名不虛傳今病已好施於我恩無以爲報特登報端略致謝意並介紹有患眼疾之人請速往購買此寄以除病根早得幸福爲荷保目全睛丸每盒十二付價國幣六圓清明精藥水每瓶一圓五角外埠函購加郵費四角欵到即寄

感謝人 瀋陽縣撫順台村營盤屯王玉發及女兒王王氏全拜

有咳必止

秋令天時幻變莫測，忽冷忽熱，偶一不慎，極易感受傷風咳嗽及流行性感冒

傷風咳嗽，傷肺耗神，牽動筋骨，全身不舒，倘任其變化，極易蛻成肺病及出血之危險，故應及早購服止咳聖藥知蜜子聖以鎮之本劑治咳如神能直達肺絡，雖患有頑強惡咳癆咳及一切咳嗽服之無不藥到咳止，萬試萬靈

主治
傷風咳嗽 肺癆咳嗽
百日咳 氣管支炎
流行感冒 痰喘乾咳

本品分有五〇公分 一五〇公分 各大藥房均有經售

TY 508

知蜜子聖

一致廢止新年休假
響應親邦策對前方奮戰
毫無休息以戰勝到底意氣結成一團

當此欣迎東亞戰捷第二新春之前爲對以鐵石決意廢除新年休假之親邦日本、表示響應、滿洲方面關東軍以下大使館、關東局等在滿各日本機關以及政府協和會、均於事前有所議合、決廢止新年休假、而此外各特殊會社、特殊團體等滿洲國四千三百萬國民、亦於年末年始、毫無休息以戰勝到底之意氣、軍官民結成一體策應遠於太平洋上皇軍將士奮勇而爲成日滿共同防衛之鎗後鐵壁云

戰捷聲中度新春

中央地方一致施行
年末年始廢止休假
禁止私事旅行皆取待機之勢

政府爲有備於戰勝第二年之正月、決定直中央地方、不問年末年始、凡職員中担當緊急又必要職務者、當然仍如平常出勤、然一般職員於執務上、亦行換班出勤、其他除有特殊事情外、禁止一切私事旅行、而取待機之勢、慶此決戰下之新春、又各特殊會社、興農合作社、及其他各機關、亦與政府取同樣步調、昂揚鎮護北方之意氣云、

思念皇軍忠勇血戰
四平省取消新年休假

【四平】協和會四平省本部、決戰『新年並非休息時期、蓋第一線忠勇之皇軍將士正在流血也』而不顧在年末年始休假、呼應各機關、不僅得到贊同、且省公署以省長名義飛檄全省、學三百萬省民以無休息休勢、而迎決戰第二年之正月、省本部爲使其不僅爲四平省運動、能令全滿展開不休假運動計、而向全滿呼籲云、

日國鐵全員
新年廢止休假

【東京】日前定例次官會議決定官廳幹部級幹部、自動的廢止年末年始休假、國鐵方面、不准幹部級、且適用於全從業員、二十二日上午、本省發表此旨、國鐵從來現場從事員及輸送關係者、於一年中最繁忙之年末年始、實際上廢止休假、此次現場、本省、鐵道局、鐵道技術研究所、鐵道病院、關係全職員、二十九日至來春四日、除日曜祭日以外、廢止休假、三十八萬從事員、打成一片、邁進於備立戰時陸運非常大勢完遂國策輸送、

決戰聲中新春伊始！
應如何自肅確立必勝精神？
本年賣錢稅巨額驚人

決戰第二年之建國民總進軍、已迫在旬日後的新春伊始！萬衆均異口同音高呼『第二年亦須戰勝的口號』、如是雄壯的槍後國民、其心忠已完全決定矣、滅英美助親邦須是上下同一的決意、然現在的實際情況、究屬如何、試觀料理店特殊飲食店飲食店等特別賣錢稅則如左

本年一月起十月止包含地方分與稅總計爲五千二百餘萬圓、較預定之三千五百萬圓爲多、若以平均稅率一成四分四厘通算、則實達四億圓費、（包含免稅消費）之巨額消費、若七年則推定爲三億三千萬圓、對七年之推定消費三億二千萬圓與十年之四億四千萬圓、差數依然甚大、苟加入十一、十二兩月之消費、則爲額更巨所以希望槍後國民應更進一步從事自肅

一月起十月止之賣錢稅（單位千位）如左

奉天署	一四、八一六
新京署	一三、〇一九
哈爾濱署	六、四四九
牡丹江署	五、一四八
齊齊哈爾署	四、一三三
錦州署	二、三二二
地方分與金	六、三七二
總計	五二、二五七

木邊氏"日華佛教交流史"
汪主席揮毫題字

【東京】眞宗木邊派管長滋賀縣中里村錦織寺木邊孝慈男、前曾決定編纂日華佛教交流史、得到各方面協力、搜集資料、傳聞之信徒等、捐助二萬圓、節節進行事業、前年聞汪精衛氏來訪、仰求揮毫題字、更受東條首相及近衛公等激勵、努力編纂、近已上梓、是以以『日本文化與、中國先賢』爲題、二十四晨、在帝國旅館、經褚民誼外交部長、贈呈汪行政委員、

蒙疆綠化運動
邁入初步實現

努力蒙疆綠化運動之蒙古政府其包頭苗圃及預算官制現已決定、是以更邁入第一步之實現境地矣、農林科與包頭市署交涉結果、用地則決定在東南郊鄉家營村、明春即可開工建設費爲二萬圓初年度播種爲三陌二百萬車、三年爲二〇陌云、

東亞聖戰頗感茫然
童心幼稚尚不理解
法蘭西幼童對祖國教育不滿

【北京】在戰亂之歐洲、法蘭西早已盼望實現和平、而脫離美英之覇絆、今者裴丹元帥、誓以忠誠不惜再建祖國家、對此懷想祖國中之三十六名該國幼童、不分朝夕、始終不忘祖國、但其內心究作何想、頗難臆度、在京日華新聞通信記者團、由北京特務機關之再三考慮、遂於二十二日、往訪東交民巷之法蘭西學校、由校長齊也恩布爾德女士之說明、將極靜無比之校舍、作一周遊、而藉機得聞祈禱祖國復興之可憐的哀鳴、

法蘭西人學童、現在有三十六名、內中男子二十名、女子十六名、校長以下教師七名、仍以在法蘭西戰前之教育方針、向學然對大東亞戰爭之意義、未必使之理解、此種法蘭西式教育之缺陷頗令人不滿、幼童等有謂『願往日本』且言願詳知日本之鄉間情景、此皆幼年兒童之心情、對日本觀、頗爲稀薄、在法蘭西學校中、僅能得親法蘭西國家之縮圖、實乃不得已耳、何以在東亞、使法蘭西人得以度安樂之生活、恐其童施教、然該幼童等、殆皆不知祖國或生於非洲或生於馬達加斯加、或生於北京、雖內心能切實變其國土、但法蘭西何以致於德意志、更英國之魔手與侮辱等、殆皆不詳、祇知在東亞之天地、發生聖戰、且對此聖戰似亦不甚關懷者、尤以因彼等年幼關係、未曾體驗戰爭之悲劇、對於日中實頭日本、憧憬日本、自己向難解答、此不誠實之點、殊引人憤怒、而其幼童等悉稱『當兵護衛祖國』『當教師而力於國家之再建』在彼幼童之面頰上、顯露出對不遜明教育之不滿、而足爽微欲向國家捧獻愛之心意云、

達姆達姆彈之發祥地
加爾各達爲英極東軍需工場
正金銀行經理談在爆炸下之印度大都市

【東京】印度之橫腹、爲敵的英國之重要軍事基地加爾哥答、遂由日本陸鷲之猛烈的爆彈如雨下降『軍事生產之都』、加爾哥答是怎樣一個地方？以下三年前橫濱正金銀行該地支店經理、赴彼地、今次大東亞戰勃發、同時英官憲之手被監禁矣、前此交換船龍田丸已經歸國、現橫濱正金銀行參事二宮謙氏、所談之者也、

加爾哥答之名對於該市、由女神加里各答轉訛之者也、距今約二百五千年前所建設之、成爲近代都市、東亞侵略、以求完成大的使命東印度會社、於此處、強烈置根據地、其次制壓孟加拉灣、侵略印度之東側、最近總督、移於新德里、印度無有首都然而是印度第一之都會、此處充滿繁華景象、人口突破百五十萬沿恒河支流、構成大港、全市幾乎成爲一大軍需生產工廠並無大小工場、所謂達姆彈名稱由於該市近郊之達姆地名由此而生、由想像而得出來之名稱、不止全爲彈藥、更有莫大量的重兵器、由此都市生產亦極多、昭南之加寧肯要塞匹敵的威脅要塞、達姆近郊之飛行場船塢鐵道工場搾取黃麻工場等印度人之港大勞力、凡有軍需施設、而誇耀偉容、爲軍事都市、交通之要衝占班哥爾平原之中心、商業亦極發展英國之凡有大小商店之高層建築、以滿圓廣場爲中心、威吉涅士街林立於此、東洋一競馬場、亦有植物園、溫度夏季超過百度以上十一、十二、一月三個月無比覺涼爽由大東亞戰爭開始、英國非常狼狽之像、婦女、即使其避難、造成煉瓦之防空壕、發出重要的指令、一方對於土人之騷擾事件、發出嚴重的嚴令、今次之初空襲、於英國最重要軍事兵站基地、與以重大打擊云、（照片＝加爾各達港）

積極獎勵納稅報國
決定新設給與獎勵金制度
（明年一月一日施行）

政府在徵稅制度整備之同時、爲圖納稅人之便利、前曾設有國稅代理店、及稅稅納入使用証券之制度、更積極獎勵納稅團体之組織、一面求納稅報國思想之普及一面希望徵稅事務之遂行圓滑對於優秀納稅組合決行設以給與獎勵金之制度、此制度乃依據二十三日公布之納稅獎勵金交付法、所設定者、預定自明年一月一日起始施行、本制度之要領如次、

納稅獎勵金、分爲完納獎勵金及設立獎勵金之兩種完納獎勵金、乃納稅組合、納稅團体辦理將稅金（事業所得稅家屋稅、交易稅、法人之納入、除外）在期限內完納時、以如左比例之獎勵金付與

一、五千元以下之金額者一千分之十
二、超過五千元之金額者、一千分之五
三、一萬元以下之金額者一千分之三
四、一萬元超過之金額者一千分之二
五、超過十萬元之金額者一千分之一

設立獎勵金、在設立納稅團体時、對其團体交付左記金額、

一、納稅團体之所屬納稅者數五十人未滿時二十元
二、同百人未滿者三十元
三、同百人以上時五十元、
四、得有納稅獎勵金之交付團体、限於凡事業所得稅、家屋稅及交易稅之納稅人、其稅金之納入、尤以時別組織之納稅團体、受稅捐局長之認可、
五、納稅獎勵金交付請求時期完納獎勵金、在納付期間之翌日起算二十日以內、設立獎勵金、在納稅團体設立之日起算二十日以內、

全滿警務科長會議
協議明年預算運用

全滿警務科長會議、由二十三日午前九時三十分於治安部四樓會議室內舉開出席者中央側有涉谷次長三宅警務科長以下警務司各科長及關係官、地方側各警務科長約四十名、首由涉谷次長訓示繼之進行審議明年度定員部分並預算運用問題等行種種協議、至午後四時散會云、

慰問北邊勇士
牡省國婦派遣學生

【牡丹江】晝夜與酷寒相扎掙、忍耐困苦、在國境担當護衛之北方兵隊、殊使人衷心感謝、是以牡丹江省國婦派遣之女學生慰問團嘗新春即將赴第一線訪問、刻正準備進行中、此次並非以往之職業婦人、乃由牡丹江市內國民學校、選拔女學生十五名、組織唱歌舞蹈之可愛慰問團、俟人選完了、於新春一月十日起、亘十日間赴東部國境方面、訪問第一線兵隊云、

開拓士合同結婚
盛大嚴肅舉行

【濱江省五常通信】滿洲最初之合同結婚且三十五名之新娘嫁與拓士之式典、擇取、皇太子殿下御誕辰之佳日、二十三日午後一時、在濱江省五常神社舉行按五常街、地當哈爾濱東南百四十公里拉濱線之中間、以其爲五常縣之農產物集散地、形成開拓之一基地、此式典正當晴之朝、使新娘之家濱江省立開拓女子訓練所學監熊井竹代女史欣然而喜、新郎三十五名則齊集於開拓會館其中有五名爲產業報國隊之戰士或爲第一線之軍務、情不得已不能出席者、則行不在之結婚、然決意貫徹開拓聖業之人、不在亦正如其在、新郎不在之新婦之中、亦存以活躍於大陸前線之夫君之姿、定刻一小時前、身穿國防協和服之新娘三十五名、由主婚者熊井學監率領至五常神社、身穿團服與協和服之新郎亦相前後到來、媒人有中島濱江省次長夫妻、來賓有開拓總局長代理坂口事務官二宮滿拓總裁代理、村上濱江省開拓課長等、午後一時開式、一同就位神前、有修祓、祭饌、獻饌、奏上祝詞、諸儀、新郎新娘誓飲、其次爲媒人中島省次長之誓詞、繼之行禮拜撤饌、下饌之諸儀、盛大嚴肅中閉式、於是一組一組由神域退場焉、午後三時、移於五常開拓會館之披露宴、席上有開拓女子訓練、所長坂宮五常副縣長之致詞媒人中島省次長致詞其次爲合同交盃、來賓祝辭、更有武部總務長官、稻垣興農部次長張國務會長等之祝福與激勵之長祝電後閉宴、

言論報國總會
堂堂設立總會

【東京】社團法人大日本言論報國會之設立總會、擇取皇太子殿下御誕辰之佳日、十三日午前十時三十分、在大東亞會館三樓大會議室、於會員二百六十餘名、來賓約百名參集之下、盛大舉開之後、推舉松森孝次郎氏爲議長、繼由津久井龍雄氏報告言論報國會設立之經過、更由早大教授中野登美雄氏遂行定款之說明、然會長德富蘇峰翁因病氣缺席、故代以奧村情報局次長、遂行左記役員指名

會長　德富豬一郎
事務理事、事務局長　鹿子木員信
常務理事、部長　津久井龍雄　野村重臣　井澤弘

理事監事二十八名、繼以鹿子木員信氏役員爲代表、披瀝粉身碎骨爲求思想戰之定勝而向言論報國邁進之決意、繼有政府側代表奧村次長之激勵之辭、最後由三宅雪嶺博士發聲、奉呼聖壽萬歲、終了後一同於大食堂臨席記念午餐會云、

在華基督教會團結
舉行結成式

【漢口】在中國基督教團体、與佛教團体、共同爲大東亞建設上之自覺、既於華北之華北中華基督教團、於上海南京等、打成一片、計、故誕生中華基督教團、日華基督教各教、一体展開活潑運動、武漢地區、各基督教派亦合同一起、結成新的華中中華基督教團、於二十二日在漢口大陸堂、盛大舉行結成式然盟教派現在於武漢地區、計十教派之十教會、今預定將來網羅、各地之教派云、

慰安職員一年勞苦
興農合作社中央會組織農產物上市督勵班

當此年關臨邇、農產物上市紛忙之期、興農合作社中央會、爲慰安現地交易場職員一年間之苦勞、並聽取農產物上市之狀況、特組織農產物上市督勵工作班、二十班每班三名、由十二月中旬至來年一月末、亘五十日間、分赴全滿各地主要交易場巡視、除與當地交易場之職員、工作員等舉開懇談會、以資慰安外並對農產物之上市工作、有所訓並對於農民之情形、綿布待配之狀態、加以銳意之商討、故該工作班、此次巡視之意義殊爲重大云、

充實連港勞働力
擴大華北辦事處
福昌華工募集陣完璧

【大連】福昌華工會社、爲確保州內勞働力、特在華北方面、充實華工募集陣容、即今回將各地所設之招工辦事處、擴大強化之、以資大連港、出入客貨裝卸之完璧、十二月一日、將濟南招工辦事處、昇格爲支店、而天津、青島、徐州、濟寧各辦事處、一律擴大強化、一方從來無日系從事員處、如濰縣、益都等六出張所、皆派駐日系事務員、強化同會社、華工募集陣容云、

官立種馬場
明春開始建築

【張家口】興蒙委員會於日前計畫之官立種馬場之官制、經第十一次政務院會議、已告決定、即時決定管下地基明年春開始建築、預算爲三十萬圓五萬平方米千之基地以十四萬圓建造諸施設、於明年七月間所需職員置場長以下技正二人屬官二技佐五人、經常費（七月以降半年分）十六萬五千圓、暫時預定保有管理種雌馬〇〇匹種雄馬〇〇匹云、

滿人献金爭先恐後
各工場家献金八千

【大連】非常時局之下、聖戰完遂之秋、一般滿人對於戰後各個人應守本分、及感激皇軍之德、逐漸徹底認識、今有大連市秋月町二番地、政記撚工廠主王德奇等四十五名、於本月十七日以現金八千元、送往西大連商會、即便派人轉呈沙河口警察署、該署接此貢獻、頗示感激之意、并允代轉軍部、充作國防之需、移時退出云、

法王廳彌撒燈火管制
戰時下第三次之意國聖誕節

【羅馬電】英軍之於北非上陸、對意大利之人心、予以莫不衝動、惟爾後由於樞軸軍之善戰、日日導奕尼吉亞之戰況於有利方面、故意大利國民亦以平靜氣象、迎此戰時下之第三回聖誕節、意大利亦因節約燃料、各家庭均取消暖房、然今年益比例年暖和、故羅馬市內、數日來即有趕辦年貨者、頗呈盛況、但物資統制、在此地亦不例外、如衣類與皮製品皆取票制、而貴重屬硝石製品、陶磁器則禁止販賣、故關於聖誕節贈品之選定、頗爲困難、結果兒童玩具、銷路最廣、幸聖誕節用食品所必不可缺之七面鳥鷄、鴨、尙未實行票制、水菓蔬菜亦自由購買、各家庭主婦不至發愁、只有魚類稍呈不足、然香檳酒、在廿四日夜半、可以自由販賣、平時廿四日夜半、遂行之聖誕節前夜祭之彌撒、因燈火管制、須於天黑前歸宅、今年亦與去年同樣、提前至午後四時、但法王比約十二世、可於夜半在巴齊崗法王廳內之禮拜堂舉行彌撒、其實況預定以無線電放送向世界中播而法王廳、打破舊來之傳統、放送彌撒之實況、今乃最初云、

（照片法王廳全景）

麵粉加工食品
限制縣外販賣

【克山】本街各蒸食店以及麻花鋪等、所製之麵粉加工各種食品（饅首麻花等項）多由小販等、運往北安各縣販賣之、本縣當局有鑒及此、故而限制以上各種食品、不准運出縣外云、

曹省長初巡視

【鳳城】安東省長曹承宗氏、爲明瞭省下一般行政狀況起見、乃初度巡視一市六縣、月之二十一日帶同隨員警務廳長角田忠夫氏以下總務科長、農林科長等、於是日午前十一時二十八分到着鳳凰城驛、當至縣公署、由邵縣長以下各機關長名刺申告、旋對全體職員訓話、繼則座談會開催及縣政報告、參加者各機關長三十餘人、會畢巡視街公所、協和會、興農合作社、國民高等學校、文廟小學、女子國高、午後四時四十八分由機關長歡送之下登車巡返安省任地云、

日明年度
蠶絲生產計劃

爲決定明年度蠶絲類生產計劃數量、二十一日午前十時、於農相官邸舉開第五次蠶絲委員會由井野農相以下各委員出席、審議關於昭和十八年蠶絲類生產計劃、纖維之生產計劃問事項、對今後大東亞共榮圈內所產纖維資源並、榮養食、糧之補震、詳加檢討、至午后一時始行散會云、

由廿四日開始之第八十一回通常議會、雖有警報、警報及空戒、終毫無遺漏、完成議會之準備、於是丈木書記官長巡視議事堂之各角落、在莊嚴之白堊議事堂前、集結守衛者、守衛長以軍隊式之口調、訓示警備對策、無論場內、議席、廊下均整備停當、均顯以防共用之黑幕、使於議事進行中亦又廣播大本營發表、原來早已備好、擴音器等物、食堂方面更備有飯盒子、全然完了議會開幕之態勢、由於人員不足之行政簡素化、每人均具有相當之工作、文書課之議會事務員更非常緊張、在守衛控室、乃見以巴坦之克列西德陳攻略之勇士於南方戰線活躍而於最近歸來之退伍上等兵福田宗平（崎玉縣人）担當守衛、彼警謂『以突入敵要塞之精神努力』總之準備全議會、在征戰下只待開幕矣、

日本火災
營業種目　火災・運送・海上・傷害・航空・自動車・信用・森林　戰爭保險
新京市興安胡同日本火災　支店

複寫紙は　ジュピター　筆記用タイプ用　協和商事株式會社

風箭

歡迎主顧　大連　中央旅館　優待團体　大連駅西鄰・電話三二八七九

異型・並型・モルトル　鋼磚　奉天大和區雪見町一（馬路灣）　誠光社　電話⑧八〇七〇番

印刷切紙機　大連市日新街三二番地　興農實業公司　電話三一二三〇六番

海產　罐詰　佃煮　清物　銘茶　富豊御用達　在庫陸軍　富山洋行　大連市岩城町九八番地　電話②2854番　②2767番

奉天市小西城門南電車道路西　▲明遠堂藥房發行▼
專治小兒氣卵　（藥名）延春補天膏
●專貼　小兒氣卵　偏墜雙墜　大人疝氣　小腸串氣
●定價●每張八元●每張四元▲外埠函購請由郵局辦匯款每張加郵費四角
●用法簡便詳載說明書函索說明書附郵票六分
（電話）2-6041

變化積龍　特腎膏　三製丸　萬靈酒　虎骨
奉天市鐘樓南　德潤堂藥局發行　函購外加郵費及包裝費請先交款代金不辦

催眠術　▲通信教授▼　▲保証成功▼
學習催眠術有修養身心健補體魂抑除病癖及解決宇宙一切好現象之功能知遠方情形預卜未來吉凶及種種奇妙不可思議之實驗又能治一切奇難病疾藥石不能治及廢醫不癒者皆收奇效學習最易不論男女老少凡能看普通報者皆能通信教授照法修習早日成功鮑芳州精神學研究所長及鮑芳州博士主任徐腓銘名馳天下口碑載道先各地學者來函請求優待各界大募學員（通信）教授學費祇收十五圓正購義及郵費任內希臘者切勿錯過良機備有報名單函索請附郵票六分即寄
大連市逢坂町一三〇番地尚誠號內寓　鮑芳州精神學研究所　駐大連市代理員　于升庭啓

延年牌百油燈招推銷處
全國商號勿失良機
新京自強街五十二號　新京百油燈製作所

最効的濕布藥
適應症　打撲・捻挫　神經痛　扁桃腺炎　中耳炎
碎末　庇濕面
疼・腫・熱　立刻消滅
本劑爲日本唯一之特許濕布藥、其主劑「基本土綜合元素」有獨特之物理與藥理之相乘作用、能消炎、鎮痛、解熱而固是直接滲透皮下、作用及患部、上記諸症之激痛、腫張立刻就可鎮靜緩和。
而且無副作用之弊端、用法簡便
大木合名會社　大木製藥公司

不老長生　阿利砂仁　ORYZANIN
本劑係鈴木梅太郎博士所發見乃爲維他命B之世界的始祖也對其製造，皆經嚴密的生物學的試驗，素常以効力之一定爲其主旨，故永無減退効力等弊如今爲維他命B劑中之標準品於其缺乏諸症治療界，博取絕大賞用也。
〔主治〕對治肺結核，肋膜炎　風毒脚疾，姙娠產褥授乳期　疲倦衰弱等，便奏偉効。
三共株式會社　本社東京市日本橋區室町
滿洲三共株式會社　出張所　奉天市琴平町一　大連市台山町四〇〇
國民藥品之　SANKYO 三共　註冊商標

驅梅　去毒銳斯　覇王聖藥　THIOBIS
市售的驅梅藥物，車載斗量難計其數，五花八門魚目混珠，只知利己那管誤人
本公司延聘醫藥專家苦心鑽研，掃除向有蒼鉛劑的缺點，精益求精配合多種清血搜毒的名貴藥材，製成此種新水溶性蒼鉛劑，爲驅梅界別開生面，効力的神速準確，令人不可思議，在肌肉皮下，得以自由注射，不痛不麻，不留硬根，醫藥界正在獎讚賞用，認爲無上藥品，盍速一試！
各大藥房均有出售
奉天・哈爾濱　田邊藥品株式會社

開第五回 鮮滿地質懇談會

為圖開發地下資源 集權威者研究

【安東】第五回鮮滿地質懇談會由滿洲地質調查所、朝鮮地質調查所共同主催之下、於廿一日午前九時卅分在協和會館小會議室舉開出席者計有滿鮮、華北地質調查所、礦山會社並地質學者等權威者約百名、午前中爲滿鮮並華北側各關係機關本年度事業概要說、午後爲關於滿洲地質調查研究發表意見交換、同五時閉會矣

又該懇談會第二日之廿二日午前九時三十分再開午前中繼續昨日關於朝鮮之地質調查研究發表並意見交換午後關於華北其他地、質調查研究發表並交換同五時閉會矣

又滿洲朝鮮之研究發表事項如左關於地下資源其他問題實行研究調查故資源調查自不待言、對學界與以極大影響、

滿洲側主要話題

一、通化省龍灣火山（地質調查所小倉）
二、吉林南方之七狀黑鉛及其炭鑛（同內野敏夫）
三、北票炭田、一、二事實續報（同、西田）
四、河欄講圖鑛內之鑛物（同今村）
五、選鑛之立場『雜鑛』天寶山鐵石之組織、（同仲澤孝）
六、康德九年度物理深鑛調查之成果概要（同中林一）
七、安東省大嶺鑛床（滿洲鑛業開發會社福山）
八、北滿石膏及芒硝資源（同古河）
九、寧山炭田所謂華山夾炭層（同長尾）
十、通化省杉松岡附近之炭田（同谷桐）
十一、沿線古線下部中生代夾層之分布（同佐藤）
十二、大陸炭田地質圖幅十三葉作成過程報告（滿鐵調查一部佐倉）
十三、南票炭田之古生層層序（仝張讀旭）
十四、龍煙鐵鑛之採鑛（仝橋木）
十五、完達山脈東北端之地質（大陸科學院河田）
十六、層位學上最近特殊興味之二、三問題（中央博物館遠藤）
十七、石炭岩洞穴水之重要性（鐵道總局工務局近藤）
十八、錦州省楊講游炭礦之地質構造（北京師範大學林朝啓）

為喚起青年決戰下之覺悟 將開滿系青年大講演會

【新京】大東亞戰將邁向第二年必務開始之際、為徹底喚起滿系青年之自覺、俾對時局更進一層之認識而盡決戰下青年之使命任務、完遂聖戰起見、協和會首都本部、特定本年最後一次青年自興日之二十五日午後四時在協和會館、以各職場滿系青年為中心、舉開『青年講演大會』屆時關東軍報道部關係者之講演、並外交部何司長、民生部曲司長、協和會王指導部長、興農部呂司長、滿映姜製作部次長等各關係者之出席講話、及參加青年之決意講演、最後又有中銀劇團作極有趣味之話劇、以為餘興、希一般滿系青年踴躍參加云、

縣當局望街民 注意街道衛生

【興城】興城警察署衛生當局、頃以目下已入於本格的寒冬、因鑑及往年間一般街民對於街道上之衛生觀念、非常薄弱、以致常有多數商戶及家庭於每日晨起即將前夜之殘餘茶水、或朝間之洗臉水及其他污水並廢弃等、任意灑棄街頭、因之凍結成冰路行人偶一不慎、即行滑倒、遂恒有交通事故發生、且於市容觀瞻上、亦多影響、故對此要望一般縣民予以充分之注意云

假期教師語學講習會 將在大經路國民校學行

【新京】在京各公私立中小學校、於本月下旬已先後宣告放假、新京教育會、爲謀中小學校日滿系教師、對於語學之研究、有所進步、並相互砥勵、早日達成語言之溝通起見、當此多休、教師有暇之期、特規定於來年一月五日起至二十四日止、舉行公私立中小學校教師語學講習會、會場預定爲大經路國民學校內、每日自午前九時半起至午后四時止、一如在平時授課之時間、所有滿系教師、則研究日語、日系教師則研究滿語、雖週間比較稍短、但由是足能喚起個人努力之向上心、至於授講之教師、開教育會方面正多方羅聘云、

促進防空工作萬全 空協舉開理事會

【新京】為普及國民防空思想、年來政府各機關靡不時加訓練指導以期各層國民對於空之認識徹底、當此大東亞聖戰皇軍收到赫赫大戰果之際、搶後國民為擬使前方戰士無後顧之憂除舉物心兩方面支援皇軍外、更應徹底搶後之防空、為促進防空工作之萬全、防空資材、配給之一元化、特於二十二日下午三時假中銀俱樂部由三毛滿洲空務協會長招集各理事、並邀請各關係機關臨席、舉開第十五回理事會、對於防空防毒器材配給一元的實施等事項、進行協議、頗收有相當成果、迄至七時許散會、

完成糧穀出貨 理事下鄉督勵

【陳相屯】當此大東亞聖戰完遂之時、喚起農民道義精神、以期萬貨目標之達成、關交易之縮減、遂行聖戰下糧穀出荷至高使命、更作進一層的督促與獎勵、藩陽縣與農合作社理事王振鑒氏、担任孫家寨村、李相屯村、議家屯村、王兵舖村、李石寨村、滿站村等糧穀出荷督勵總監、於本月十四日率領督勵班長穆雲貴、班員孫毓敏等、假李相屯村公所、開催人民大會、參加者村長王述言、所長孫輔臣、各屯牌長、農民等二千餘人、經王理事忠誠熱心詳細講解糧穀出荷與配給義意云、

新發明消火器成功 消火完全近將出現

【大連】大連中央試驗所瀨戶經理學博士、因決戰下民間之防空、乃當今之要務、如行防火時、必需優秀之消火器、市面雖有幾種之發明、終難適於使用、該氏苦心研究、耗消多少心血、近始成功矣、查該博士、乃防空科學之權威者、從來泡沫消火器、只可消平面之火災、如逢立体之火勢、全不奏功、對於此種缺點、加以改革、經研究結果、始得收効、由州廳警防課以現在所有各種之消火器、比較試驗後、方證明其優秀性、該種消火器、刻正申請特許權中、於近大事莊製、以備許可頒下、分發與大東亞共榮圈內各地云、

九泉含笑雖歿尤存 對病歿勤勞報國隊 合同慰靈祭 嚴重舉開

【撫順】負有國防建設、產業開發的勤勞奉國隊、每次對我縣供出勞働者、及其家族援護方面、頗能周全、已收到圓滿效果、未意本年度供出者、因体質虛弱、免役素弱、加之夏季雨水連綿、遭受時疫、致病歿者〇〇名、縣下各村彼時爲慰安亡魂、自已早舉行過慰靈祭、縣當局更為追悼勤勞英靈、已於日昨午前十時假協和會館遺族代表由各機關聽員及學校團体等參加下、舉開縣重合同慰靈祭、其獻香者及參加者、皆持赤誠心理恭敬態度而追悼之、以安死亡之心、可見當局、對勞働者、愛戴之深、惋痛之功也云、

中央國高學校 軍訓成績良好

【新京】新京私立中央國民高等學校、自創立以來、學校當局及教職員之努力頗有良譽、學生成績亦十分優秀、尤其是該校學生之軍事訓練、學科的成績最好、在第二軍管區內佔第一位、日前已蒙受國軍之獎賞、當茲積極推進完遂時期該校學生能特別努力軍事學科、足證其協力聖戰意志之堅強矣

生榮死哀 名留青史 盧中校以次合同慰靈祭 於五軍忠靈廟嚴肅執行

【承德】爲果成鎮護北邊之使命努力完遂聖戰、自康德八年三月至本年十月冒酷寒溽暑、肅清國境長城線治安、晝夜奮鬪、不幸飲敵彈而壯烈戰傷死、化爲永久護國英靈之故陸軍中校盧乘鈞氏以下〇〇名之第五軍管區合同慰靈祭、於日昨午前十時起、在五軍司令部忠靈廟前、由第五軍管區長官司令官長爲祭典委員長、劉高級副官、江中少校爲副委員長、依神式、於治安部大臣代理眾少校、國軍報道部員王木氏、〇〇司令官代理、馬省長以次各機關、法團首領、並遺族代表盧夫人等九名參加下、嚴隆舉行、祭壇滿飾各機關、法團贈送之香花果供、固時參列者及遺族、祭主一同着席後、由馬場少校致開式辭、續行修被、開扉、獻饌果、由祭主奏上祝詞、奏樂、祭主奏上祭文、更由治安部大臣、代理為始、依次奉讀祭詞、繼由軍少校奉讀中央關係機關各軍官區司令官、各縣旗之祝憶後、復由祭主為始、相繼奉獻玉串、於全体行禮敬禮畢、而行撤饌閉扉、於極嚴肅哀悼裡、十一時十分許閉式云、

對於戰時施政要綱 森岡州廳經濟部長發表談話

【大連】關東州廳森岡經濟部長、於昨在會晤記者團席上、對於當面問題、有談話如左

△經濟諸問委員會、以各該業者與官方取以緊密連絡下、要徹底認識戰時經濟、使各業者皆具有此種心理、直接官廳間接業者之聯調、目下着手進行準備結成中、

△組合新條委員會、查最近各處產生之統制會社之新條、戒以關東州會社經理令、而行嚴重取締、至於再編成之各種之統制組合、仰或其他組合員之新條、多不致使其組合員之新條、尚未獨用、設置組合新條委員會、對於其新條多寡、加以適當之審議、如新條過多時、亦有削減之者、依會社經理統制令相同之性質、而進行之、

△飼料會社、現在州內之飼料會社、計有數處、依農林省所規定之生產量尚無十分之二活動狀態、如將此統制時、設立新關東州飼料會社、會社之大体、資本金二百萬元程度、依新會社設立後、對於休閒工場全面活用、配給圓滑生產活潑可期、以種種之準備、其實現當在來年度、

△農產物之增產、洋葱、其他優良農作物、成農產物、增產計畫、每年樹立、其問題以增產施設、多活用餘閑之地、將行北海道附近農民之遷移、計劃試種功時對於州內人口之增加、可保無憂、以此增產齊響、目下計畫樹立進行方策中、談話後各自進茶、畢始散去退出云、

研討十年度施政方針 開街村長會議 縣公署定於一月中旬舉開

【承德】縣公署企畫關係側鑑於康德九年度已將終了、爲期來年度縣政運營圓滑對於諸般施政方策、實應早為樹立、俾資有所遵循、於茲大東亞聖戰下集結國民之總力、而向農業增產及努力完遂聖戰之途次邁進、該署為研討康德十年度縣施政方針起見、預定來年一月中旬、招集各街村長、舉開康德十年度第一次街村長會議、近將通知各街村長、如有諮問及希望事項時、務將書類、於一月五日以前送縣、以資圓時妥加斡審云、

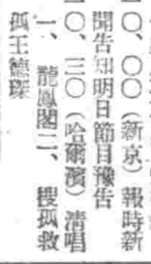

無線電

十二月二十四日（星期四）

午前

七、〇〇（新京）報時、國歌、新聞、建國體操
七、三〇（大連）初等日本語講座高倉盛逸
八、〇〇（新京）建國體操繼續（新京）唱片吹奏樂德意志軍樂集
一〇、三〇（奉、哈）經濟通訊
一一、〇〇（新京）政策時間
正午（新京）報時、歡樂（奉大）竹板快書三繼續（奉大）節烈（七）董來福
〇、三〇（新京）新聞
一、〇〇（奉、哈）經濟通訊
四、〇〇（新京）新聞
繼續（奉天）食料品小賣價格

午後

五、三〇（奉天）唱片提琴與管絃樂提琴協奏曲E短調（孟德爾斯松作曲）
六、〇〇兒童時間（新京）新聞（哈爾濱）齊唱與合唱一、大滿洲進行曲二、美哉新滿洲國三、民族協和歌四、秋柳五、紅葉六、夜歌七、飛機哈爾濱放送兒童唱團指揮祝捷
六、三〇（新京）中等日本語講座五百木元
七、〇〇（新、奉）報時、新聞、告知、今日勝利、夜間日豫告
七、三〇（新京）放送聽戶五十萬突破紀念特輯一、講演滿洲電信電話株式會社放送部長大東亞戰爭下滿洲放送的使命二、交響劇1大數學博士2豬八戒外傳3零件會議4放送讚歌新京文藝話劇團三、聯曲1清唱悲腦2朗讀玲瑯3唱歌揚歌須知
八、四〇（新京）新聞國民須知
九、〇〇（新京）歌曲一、花弄影二、歌女淚三、鋼琴歌四、鐘山村五、鈎鉗歌六、彩虹七、解語花八、鮮兒曲歌者許世文新京齋風音樂會
九、三〇（新京）評詞五女七貞（二三八）宋桐斌
一〇、〇〇（新京）報時新聞告知明日節目豫告
一〇、三〇（哈爾濱）清唱一、龍鳳閣二、捉孤救孤王德琛

對省政運營並農產蒐貨關係 錦省開市縣旗長懇談會

【錦州】錦州省爲時局下省政之運營並農產物增產蒐貨告一段落、由二十二日午前九時三十分、於省立興亞會館招集市縣旗長開催懇談會、關于左記事項

一、康德九年度蒐貨狀況中間報告
一、康德九年度政務實績報告

聽取現地側之報告、並行交換種種意見、收穫莫大之成効、四時許方告終了

學生徹底時局 献金成績極佳

【撫順】縣下初等學校、自大東亞戰爭勃發以來、對於時局教育、由教育科指導之下、實施非常徹底、一般小學生對國家觀念、時局認識、均極深刻、大有投筆從戎、執戈殺敵之氣慨、即已在事努力、涓滴之期、對於勤勞俸仕廢物利用、物資節約、献金飛國、以及廢金屬回收等運動、無不積極實踐、尤其關於國防献金、更形踴躍、其愛國精神、殊堪欽佩、茲據縣教育科統計全縣成績一年間時已達成至二千七百八十八圓二角云、

促進國民儲蓄

【承德】承德中銀支店長放送關「儲蓄為槍後之砲彈」之印號下、全滿各地之儲蓄運動、於儲蓄委員會指導之下、各地分別結成委員會、承德地方早已結成、茲更為強化其運營指導計、由承德中銀佐佐倉支店長、於八日午前九時、在承德放送局、「戰時下我等之儲蓄」問、以廣播、發表演講、貢二十分法、儲蓄之必要、儲蓄方法、以及克服增加之儲蓄、而向中心之儲蓄方法、庶向十五億目標完成邁進云、

康德新聞社撫順支局 地址：撫順市西七條通六四 電話：二四六四號 五四四三號

舉國民力實踐生產工作 炭都勤奉動員徹底完成使命

爲使劃期的完成國民動員爲目指、對勤奉制以明春一月一日爲期而實施、撫順市勞務科對應此點、與協和會市本部取以密接的連繫而行勤勞奉公之必要理由施行於內容之說明、

△理由

一、人若使繼續真正平和的生活、說什麼非希望自國之強盛不可、此爲國民之義務所必要者、
一、若使自國強盛、其方法除國民讓成外、對國防與生產力擴充實為至要者、
一、國防有國事、更有親邦軍隊共同防衛、對此不爲顧慮、至於生產力之擴充當誰担當之、此非國民全体担當不可、
一、勤勞奉仕的理由爲必要的、
一、勤勞奉仕爲國民應盡的義務、

△內容要點

一、自二十一歲至二十三歲的男子、未選定爲國兵者而行勤勞奉仕、
一、在此三年間須勤勞奉仕一年、
一、勤勞奉仕之工作、則爲雞設國防、建設交通、治水造林事業、開發土地、重要生產事業、援護收穫、災害救護事業等、以此使國家強盛而行平和的生活、
一、以青年者行集團的共樂明朗生活、或行共同造飯合行唱歌、
一、無論食事日用品、而支給津貼、對醫療亦予以免費、
一、在勤奉中而保存從前之職業、動員終了後時仍可復職、
一、動員期間中、充分的考慮援助其家族、
一、動奉終了者、由國家特別的優遇而予以種種優先權、
一、動奉隊、編成軍隊的有規律的生活、以清正美的精神、使其身體健強、
一、勤奉隊日常如協和青年團動員之時相同、故名稱為勤奉隊、而所謂從來之協和青年團、係團體的勤勞奉仕、而勤奉制與所謂公布之勤奉法本是相同、
一、學生、只是學生所行之工作、

區長定例會議 審議物資增產

本年度最後之撫順市定例區長（分會長）會議、於十八日午後一時在市公署會議室由協和會市本部以及各區長列席之下而行開催、對於協議先由後藤市長說明前回會議席上對區長會議運營宜行再度的補足、在本部委員對發言權並不限制、繼續審議區、街之提出議案、

一、對生必品的配給增產與配給機構要望簡捷化之事件（提案理由）對統制強化之相當宜講求助長增產手段與方法、然因由於社會之實情對統制強化事宜而因減額物資之品質惡化、有配給價格昂騰之現狀、對此
一、調查諸統制實施後之實情、以檢討達成前記最大之任務、而使之適宜與否、
一、在統制強化之際、宜行真實的增產、而講求相當之手段與方法、
一、對給與生產物資之消費者、而使經濟手段繼續乃至機構的簡捷化、

因本問題爲刻下全國的重要問題而在現在解決實感困難而在來年度協和會市聯將此種提案慎重協議之、至於實情配給、不正價格、係由於物資之需給不圓滑、對此決行是正、而不使配給機構或其方法之不便而設現系絡、對此而使之合理化簡捷化之配給、今後並講求隣組系統之配給方法、

一、關於區分會長、會議之式化、（提案理由）在議事由速記者將行速記會議之模樣、尤其對可決事項以正却之通報、以圖執行上之完全、

至於對家族會議、而作成本會議事錄、而行以必要的形式化、

一、關於要望第八區街道之修理事件、為應生活樣式改程度、而在市之財務科以努力於文化施設之整備完備、

以上提案議事之協議終了、繼續由市勞務科長以明春一月為期、對實施國民勤勞奉公制說明之後、而要望協力年頭年尾警戒並警備及歲末同情週間等、更由協和會側報告恤兵金募集狀況及軍警慰問同募集、債券消化、儲蓄會結成等之狀況、於四時半始閉會、

協和會市本部實施 年末親切旬間

協和會撫順市本部並市公署經濟科報國會提倡、而使二十八萬市民積極的協力、自二十一日起開催年末親切週間、而對於親切箱與前旬間樣設置在各區分會事務所、使一般市民行不記名的投函、並定於正月中旬而旅行戒告及援實云、

△配給通帳

爲防止二重配給、對配給通帳使用與一般消費者同樣由市縣民發給、

△配給台帳之設備

各事業体有備有所定之配給台帳、對配給事宜而行記入以明備不素配給狀況、

對以上事宜、因鑑及時局下生產擴充之緊要性、爲期勞需配給的萬全云、

使生產事業範圍擴大 對勞需食糧實施第一種配給

此使聖戰下向生產擴充飛躍的發展、因此奉天省下七市十四縣勞務科長會議於十九日午前十時在撫順市公署會議室開催、首由瀨川省勞務科科長、對新年度勞需設定方針並勞働力需給指示事項等有所說明、旋施行種種協議懇談後、於四時許閉會、對新年度勞需配給基於十八日奉天省整備委員會起案之配給要領、近將預定開催省下市縣長會議、在其審議之下正式決定、於明年度一月一日將行實施之、蓋以此國省下勞働生產性之昂揚、以生產爲主產事業證而施行勞需糧食之第一種配給、並指定如左之實施要領、以期適正之配給之圓滑、對新年度配給要領、

△方法

由於原則依省物動農產會社及事實農（同）而行直接一括配給、配給數量約一月一車、而對事業体所用與從配給機構外、於事業体配給而按其他現地之實情施行之、

△精穀單位配給量

第一種Ａ指定事業体就勞者（二十四噸）、Ｂ指定事業体就勞者（二十二噸）、家族十一歲以上（十一噸）、二歲以下（七噸）、二歲以上（二噸）

△基於養成令養成工與就勞者同、但對由農家通勤之勞意僞查中、

動員取締醉漢 結果成績良好

撫順保安科、對於當此各機關實員與之際、恐市民尚有遺忘時局關懸者、因此於二十日午後十一時起至二十一日午前七時、由有馬保安科長總指揮之下總動員保安科員內勤者、施行年內一齊取締、結果於酒紅燈綠之街道不呈現醉後之心、而風紀非常良好、祇拿獲三名酒醉者拘押云、

嚴罰不實配給

撫順經濟保安科、對正月用生必品而行實情的配給、為期一掃不正價格等、由十五日起開始年末一齊取締、對市中若有不遵七二五訂付命而賣不當利益之不正業者、決行嚴罰主義、對此現正銳意偵查中、

為謀愛隣組運用強化 將設青少年鍛鍊道場

本年度協和會首都本部撫順市聯處理委員會第一分科會於二十一日午後一時、在市本部會議室、由三村處理委員以下各委員列席之下、對處置事件、一、關於青少年鍛鍊道場設置事件、一、對滿系要務時局認識徹底方策事件、一、關於愛隣組之指導育成與總動員訓練事件、四件而行協議、一、關於鍛鍊道場之設置、以地域的而以勇奉公隊、職場青年隊、報國隊等以各職場為單位而講求自主的心身鍛鍊方法、以使時局下資材織與人的不足、活用於現設施設訓練而至於程度的目的、又因在撫順市鄰保組織、於昨年五八在全市為五百六十三班、三千六百三十三組、由於一年半之經過、依在於本組織之運用而班組長之人物能力極其重大、爲期其實績担當而有慎重的適切、而勢合會長之人選、須精通者區內之事情的適當的人物、尤其需以期使由於國民組織而行實樣運營之徹底、而且系方面則施行育成指導、以使急激的發展、在滿系市民間、因其對時局認識而有缺乏運營進行之狀態、因此於本年九月、以五十餘名之中堅會員而編成指導班、迄至最近則以組織愛隣組常會之實踐體、而行積極的指導、此後爲期策計、業漸行入於軌道、以本組織指導育成徹底化、而行提案二件之精神運動、以上在第一分科會處理四件爲見地、業已將行解決、對本年度市本部一任之十八件由於處理委員會以舉的處理態度其大部分將可以解決云、

開催明年度徵兵檢查 受檢者講習會

昭和十八年度徵兵檢查受檢者中報載止期、爲來年一月一日、大使館撫順兵事官署、對撫順出身之十八年度徵兵檢查受檢者、爲使各種手續以容易的同時完全申報及願書受理計、自廿日至廿四日於每日午後一時在撫警講堂、由柳沼兵事主任為講師、開催十八年度徵兵檢查受檢者心得講習會云、

二、設置各種組合綜合事務所事件、
三、對料亭公式宴會習慣改革事件、以上包括二十五社之撫順會社團、於二十一日午後六時在山陽樓、開月例總會並邀請市當局、協和會、報道班等、續審議事宜、

愛隣組員實踐使命 羣解義囊救濟貧隣

撫順培蓮區第三班第十二組愛隣組員人平山明孔（一七）之姿、於數年前在其弟妹三人之家因為生活困窘、其祖父長期得疾、於困苦中工作、尤其於今春間、自己亦將病、以至於不能、相繼病死、今年春因病者與母親死去、且因生活苦而不能、此一家生活當第二年一家五口、幾至斷炊之狀態、幸由其愛隣組三十名見義勇為、急募義捐金五十五圓、送至其家、其由的感激情狀、實屬難得云、

炭都瑣聞

△十二月分定例街工懇談會、於十六日午後三時在公會堂舉行、協議要望配給和對策、一、考勞借家敵乏殺和對策、

配給市民毛繩

撫順市公署、向市民發行毛繩購買券、配給數量每磅、販賣價格為五圓五角五分配給有效期間、由十二月廿三日、至十二月廿七日止、販賣店指定撫順公司、但購買者須在購買券上、記入住所、氏名、並蓋其印鑑、與愛隣組長印、而行指時前往領取云、

館員募集

一、打字員一名（女） 二、事務員一名（男）
資格 女子國民高等學校或國民高等學校卒業以上之學力並能三等以上之日語而兼有打字及事務之經驗者
年齡 二十二歲為止
待遇 月給六十元至七十元
以上希望者務日帶履歷書來本館向事務室接洽為盼
朝日區義光街三段十三號
國立中央博物館奉天分館

奉天盛京商業學院招生
入學資格 限國民優級學校卒業（程度與國高同）
招生額數 一年生二百四〇名
報名日期 即日起至十二月二十日止
校址 奉天市小南街一段五二號
簡章函索（附郵六分）即寄

奉天漢英女子打字學院招生
課程 日滿文打字、公文、日語、簿記、國民道德
資格 國民優級學校卒業或同等學力者
入學 隨時報名入學
地址 奉天市城內藩陽警察署旁東胡同

奉天崇文學院募集新生
一、科別 商業一年生百名二年生廿五名簿記科五十名
二、資格 均限國民優級學校卒業或同等學力以上者
三、地址 奉天市藩陽區大南街一段二六一號
函索簡章附郵票六分即寄電話（四）四三三八號

奉天東亞商業學院招生
一、資格 國優畢業者或合格
二、額數 三級（百五十名）
三、報名日期 自十二月一日至十二月二十四日
四、考試日期 十二月二十六七兩日間
五、學院地址 奉天瀋海區靜安街一段九九號
詳章另有（附郵票六分）電話四二六二八番

際明 劃清關係
敝人集資在奉天市敦島區協和街一段三號開設松竹梅榮館生意皓累已經築股東情願將松竹梅館整貨物一切出兌於敝人另行招股經營但前松竹梅欠內外事務均歸敝人辦理與新舊股東無涉特此聲明
聲明人應建勳

廣告
一、標賣廟產第一段瓦房十間草房三間基地二四〇坪第二段瓦房十間草房四間基地三一〇坪
一、所在地鳳城東大街
一、投標日時康德十年一月七日上午十時
一、投標場所鳳城公署教育科
康德九年十二月十五日
鳳城街七聖祠住持本潔

尋找車騾啓事
歸人數島區康泰街二段一九號平俊傑於本月十七日十八句鐘以煤車拉煤與朝日區一段四十九號送煤將煤卸完收錢之際將車遺失其車牌號〇六二一四番係膠皮輪套黑馬咀色騾一匹如有知其下落送信領找者賞國幣二百元倘能將車騾完全送回尤必另有重謝決不食言平俊傑啓

際明 支票遺失
康德九年十二月十七日由哈濱道裡大成銀行匯往奉天大成銀行照付第二二四號支票國幣七千五百圓不慎遺失除向該行掛失外無論落於何人之手概作廢效 匯款人松本在善

際明 支票遺失
敝號於九年十二月七日由新京四馬路益發銀行匯往奉天大西門裡該行照付第三四五八號支票國幣壹千圓不慎遺失除向該行掛失外並登報聲明作廢
奉天市小西街一段二〇番 謙益合

外櫃出號聲明
敝號外櫃李成文向在敝號推賣醬油茲因另有他就九月二十八日出號嗣後該人在外一切行動均係個人之行為與敝號無涉因恐各相契主顧之家不知特此登報聲明
奉天市德豐醬油工場謹啓

至急 緊要聲明 今有市房
一處坐落在奉天市小東關大街路南東關區小東街二段一百二十五號此產原係三股公有如不經予兩股之許可不得私自買賣聯此已在官府聲請立案備行私自買賣決不認可作爲無效恐買者不知底細特此登報聲明
聲明人奉天市藩陽區一心街二段四三號 馬吉圖 馬紹武 全啓

尋人
啓者敝人係當省堂邑人十九號攜妻慕榮姐十九歲藍衣紅足由家來奉在縱中縣停留時敝人因事下車不料車竟開行拋妻在車不知在何處下車因初次出門不辨東西以致無踪倘有見此女人下落望新速通信或新電話示知敝人不勝感德以備車謝通信者金五十元送到敝處金壹百元
奉天市大和區千代田通リ一四德合成陳文學謹啓 電話三-二四二五九七

北京命相 神算雲遊奇子
諸君有萬難大事速來解決與衆不同揣骨談相細批八字大星測命武侯奇門
奉天小西邊門裡魁星旅社樓上七三九號

中央大戲院 奉天北市場
上海 張冶兒
男女演員共二十三名（早一晚二十日）
主演 張冶兒
早場 一碗飯 悶聲大發財
晚場 誰之子 夫人聽差

牌月份 康德十年度
新到大批發來 速
株式會社長崎商店 雜貨部
電話（2）4603 6533 7358

現代 國民百科全書
四六判八百餘頁全字封套鉛字印刷全附有日文字母 紙質堅實
金貳圓五角 郵費國外四角
本書乃集時代必要事項依據唯一新式編輯法詳細編纂而成內容分為二十編復細分一千八百餘項目
但備此書一冊無論何事均無與他人商議之必要不論何人均能明瞭可免除恥辱及嘲笑或招來損失之處、實係便利珍貴之大寶典以是每人必應購備一冊
全書二十編項目細目足千八百有餘
項目細目最多
◇社交與拜訪 ◇儀式與作法 ◇日常法律顧問 ◇日常信箋之寫法 ◇契約書之寫法 ◇願書與屆書 ◇和洋服之穿法
◇姓名判斷 ◇姓名學 ◇急病調治法 ◇百科調治法 ◇茶道與活花 ◇秘法秘傳集 ◇家庭年中行事 ◇洋餐之吃法
◇出生與儀式之須知 ◇兵役之須知 ◇婚禮之儀式須知 ◇納稅之須知 ◇喪葬之儀式須知 ◇祝辭與演說
內容豐富紙面狹小不克詳記謹擇小部分例舉本書如何重大當在諸位想像中矣訂購者希按振替手續訂購
東京書院 東京市杉並區下高井戶一丁目 振替東京八六〇參四番

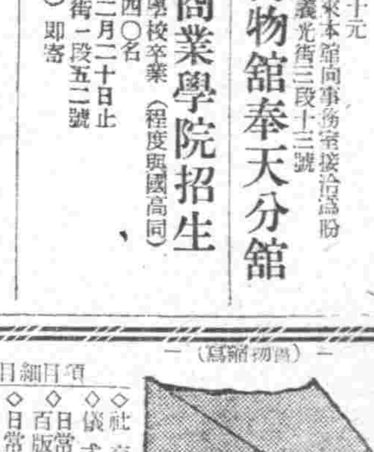

感謝
專治婦人病 聖藥
敝內人患經不調病數月經治無效後服濟生製藥所婦科聖藥數劑即愈特此登報介紹以誌謝意
濟生製藥所在奉天北市場登瀛泉隣路北
謝人奉天日站天聚盛 劉印堂啓

東洋新品鍋爐
ボイラー
茲際大東亞聖戰下我滿洲建國十周年之佳辰爲伴隨工業勃發國民勞動之完遂敝社不揣遺餘力特備東洋各種機械及附屬品等乃於最近運到新品鍋爐數基特別價以廣招徠如蒙賜顧不勝歡迎之至
營業科目 紡績製棉紡線燃絲 布染色乾燥拉寬平光 脫水煉炭鍋爐等各種 新古機械買賣
滿洲纖維工業機械用品配給組合員
興滿洋行合資會社 奉天市小北街二段一五二號 營業部電話（3）二六七七番

肺病吐血急効藥
趙氏肺病咳嗽藥
此藥行銷全滿五十餘年素治男女各期肺病久咳盜汗滑精卧床不起老幼四季喘咳嗽服此藥輕者三料重者五料准可全愈奉送肺病保護法說明代理店
函購總行奉天大西關內北大門外天光電影院 精業堂藥房肺科 趙義忱監製

獅子牙粉
健牙潔齒
殺菌祛垢除臭功効偉大 芳香潤滑人人愛用 量少功巨又極經濟 無上良品
奉天 滿洲ライオン齒磨株式會社

戰捷聲中度新春

廢止新年休假
響應親邦籌對前方奮戰
毫無休息以戰勝到底意氣結成一團

當此欣迎東亞戰爭第二新春之前，遂對以鐵石決意廢除新年休假之親邦日本，表示響應，滿洲方面關東軍以下大使館，關東局等在滿各日本機關以及政府協和會，均於事前有所調合，決廢止新年休假，而此外各特殊會社，萬國民，亦於年末年始，毫無休息以戰勝到底之意氣，軍官民結成一體，策應遠於太平洋上皇軍將士奮勇而益誠日滿共同防衛之館後鐵壁云

中央地方一致施行
年末年始廢止休假
禁止私事旅行皆取待機之勢

政府爲有備於戰勝第二年之正月，決定自中央地方，不問年末年始，凡職員中担當緊急又必要職務者，當然仍如平常出勤，然一般職員於職務上，亦行擬出勤，其他除有特殊事情外，禁止一切私事旅行，而取待機之勢，度此決戰下之新春，又各特殊會社，與協合作社，及其他各機關，亦與政府取同標步調，昂揚鎮護北方之意氣云

思念皇軍忠勇血戰
四平省取消新年休假

【四平】協和會四平省本部，決議「新年並非休息時期，念第一線忠勇之皇軍將士正在流血也」而不顧在年末年始休假，呼應各機關，不惟得到贊同，且省公署以省長名義飛檄全省，舉三百萬省民以無休息休勢，而迎決戰第二年之正月，省本部爲使其不僅爲四平省運動，能令全滿展開不休假運動計，而向全滿呼籲云

日國鐵全員
新年廢止休假

【東京】日前定例次官會議決定官廳幹部級幹部，自動的廢止年末年始休假，國鐵方面，不論幹部級，且適用於全從業員，二十二日上午，本省發表此旨，國鐵從來現場從事員及輸送關係者，於一年中最繁忙之年末年始，實際上廢止休假，此次現場，本省，鐵道局，鐵道技術研究所，鐵道病院，關係全職員，二十九日至來春四日，除日曜祭日以外，廢止休假，三十八萬從事員，打成一片，邁進於確立戰時陸運非常大勢完遂國策云

決戰聲中新春伊始！
應如何自肅確立必勝精神？
本年賣錢稅巨額驚人

決戰第二年之建國民總進軍，已迎在旬日後的新春伊始，萬衆均異口同聲高呼「第二年亦須戰勝的口號」，如是維持的銃後國民，其心志已完全決定矣，誠求實勵親邦道是上下同一的決意，然觀在在實際情況，究屬如何，試觀料理店特殊飲食店飲食店等特別賣錢稅，則如左

本年一月起十月止包含地方分與稅總計爲五千二百餘萬圓，較預定之三千五百萬圓爲多，若以平均稅率一成四分四厘通算，則實達四億圓，（包含免稅消費）之巨額消費，若七年則推定爲三億三千萬圓，對七年之推定消費三億二千萬圓與十年之四億四千萬圓，爲數依然甚大，尙加入十一、十二兩月之消費，則爲額更巨所以希銃後國民應更進一步從事自肅

一月起十月止之賣錢稅（單位千位）如左

奉天署	一四、八一六
新京署	一三、〇一九
哈爾濱署	六、四四九
牡丹江署	五、一四八
齊齊哈爾署	四、二三二
錦州署	二、三二二
地方分與金	六、三七二
總計	五二、一五七

木邊氏"日華佛教交流史"
汪主席揮毫題字

【東京】眞宗木邊派管長木邊孝慈男，前曾決定編寫日華佛教交流史，得到各方面協力，搜集資料，傳聞之信徒等，捐獻二萬圓，擔任進行事業，前年關汪精衛氏來訪，仰求揮毫題字，更受東條首相及近衛公等激勵，努力編纂，近已上梓，是以以「日本文化與、中國先哲」爲題，二十四最，在帝國旅館，經褚民誼外交部長，贈呈汪行政委員

蒙疆綠化運動
邁入初步實現

【蒙疆】努力發揚綠化運動之蒙古政府共包頭當局及預算官制現已決定，是以更邁入第一步之實現境地矣，農林科與包頭市長交涉結果，用地即決定在東南郊歸家營村，明春即可開工，經費爲二萬圓，初年度編爲三百一百萬東，三年爲三〇陌云

東亞聖戰頗感茫然
童心幼稚尚不理解
法蘭西幼童對祖國教育不滿

【北京】在戰亂之歐洲，法蘭西早已盼望實現和平，而厭戰氣氛之瀰漫，今者殺丹元帥，曾以忠誠不惜再建國家，對此構想祖國中之三十六名該國幼童，不分朝夕，始終不忘祖國，但其內心究作何想，頗難窺度，在京日華新聞通信記者團，由北京特務機關之再三考慮，遂於二十二日，往訪東交民巷之法蘭西學校，由校長齊世恩相瑪麗女士之說明，將東洋無比之校舍，作一周遊，而聽得聞祖國復興之可憐的哀鳴

法蘭西人學堂，現有三十六名，內中男子二十名，女子十六名，校長以下教師七名，仍以在法蘭西國語之教育方針，向學生教授，然對大東亞戰爭之意義，未必使之理解，此種法蘭西式教育之缺陷頗令人不禁，幼童等有謂『祖在日本』且言關詳說日本之關係者，此等幼年兒童之心情，對日本觀，頗爲複雜，在法蘭西學校中，僅能得撥法蘭西國家之輸者，尤以因彼等幼齡稚，未曾經驗戰爭之悲慘，對於日中實與日本，尚抱懷日本、自己命運等，此不過實之點，殊引人憤歎……心滿云

達姆達姆彈之發祥地
加爾各達爲英極東軍需工場
正金銀行經理談在爆炸下之印度大都市

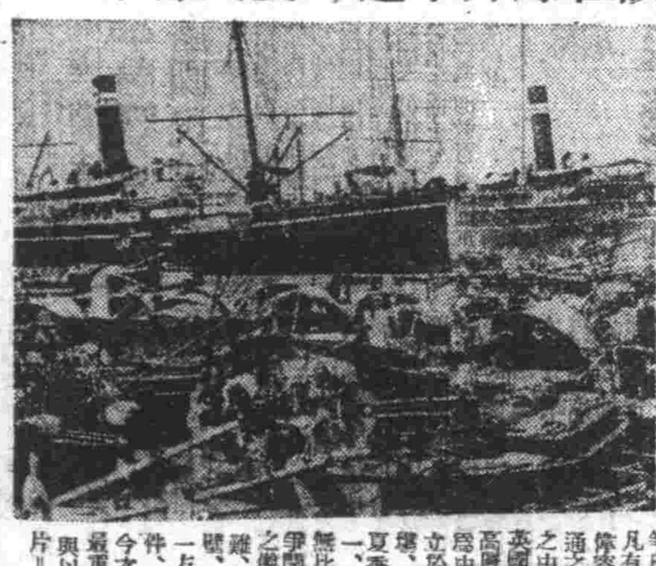

【東京】印度之穢腹，轟動的英國之軍事基地加爾各答，遂由日本陸鷲之猛烈的爆彈如雨下降「軍事生產之都」，加爾各答是怎樣一個地方？以下三年前橫濱正金銀行該地支店經理，赴彼地，今次大東亞戰勃發，同時英官憲之手被監禁究，前此交換船歸國，現橫濱正金銀行參事二宮謙氏，所談之者也，

加爾各答之名對於該市，由女神加里各答轉訛之者也，距今約二百五千年前所建設之，成爲近代都市，東亞侵略，以未完成大的使命東印度會社，於此處，強烈蠶據據地，其次制壓孟加拉灣，侵略印度之東側，最近總督，移由此該市近郊之達姆達姆地名由此而生，不止全印度第一之都會，此處充滿緊要兵器廠，達姆達姆彈名稱工場，所謂達姆達姆彈名稱，凡有軍需施設，而爲重要都市，交通之要衝占據哥爾平原之中心，商業亦極發展，英國之凡有大小商店之高層建築，以滿圖廣場爲中心，威吉涅士街林立於此，東洋一之賽馬場，亦有植物園，溫度夏季超過百度以上十一、十二、一月三個月無比暨涼爽，由大東亞戰爭開始，英國非常狼狽之態，婦女，即使其避難，造成陳瓦之防空壁，發出重要的指令，一方對於土人之蘇慢事件，發出嚴重的戒命，今次之初空襲，於英國最重要軍事兵站基地，與以重大打擊云（照片＝加爾各達港）

官立種馬場
明春開始建築

【張家口】興蒙委員會於日前計畫之官立種馬場之官制，經第十一次政務院會議，已告決定，即時決定管下地基明年春開始建築，預算爲三十萬圓五萬平方米千之基地以十四萬圓建造設施設，於明年七月間所長職員隨場長以下技正二人屬官二技佐五人、經常費（七月以降半年分）十六萬五千圓，暫時預定保有管理種雄馬〇〇匹，種雌馬〇〇匹云，

滿人献金爭先恐後
各工場家献金八千

【大連】非常時局之下，聖戰完遂之秋，一般滿人對於戰後各個人應守本分，及感激皇軍之奮，遂漸徹底認識，今有大連市秋月町二番地，政記鐵工廠主王儀奇等四十五名，於本月十七日現金八千元，送往西大連商會，即便派人轉呈沙河口警察署，該署接此盲獻，顯示感謝之意，并允代轉軍部，充作國防之需，移時退出

麵粉加工食品
限制縣外販賣

【克山】本街各菜食店以及麻花舖等，所製之麵粉加工食品（饅頭麻花等項）多由小販等，運往北安各縣販賣之，本縣當局有鑑及此，故而限制以上各種食品，不准運出縣外云

法王廳彌撤燈火管制
戰時下第三次之意國聖誕節

【羅馬電】英軍之於北非上陸，對意大利之人心，予以莫大衝動，惟嗣後由於樞軸軍之奮戰，日日轉英危吉亞之戰況於有利方面，故意大利國民亦以平靜氣象，迎此戰時下之第三回聖誕節，意大利亦因節約燃料，各家庭均取消慶賀，然今年羅比例年稅和，故羅馬市內，數日來即有過年買者，頗呈盛況，但物資統制，在此地亦不例外，如衣類與皮製品，取締制，而貨，重屬，消石品，陶磁器則禁止販賣，故販於販賣節用品之選定，頗感困難，結果兒童玩具，鋪路最貴，幸聖誕節用食品所必不可缺之七面鳥鷄，稍仍未實行制度，水菓蔬菜亦自由販賣，各家庭主婦不至恐慌，只有魚類稍呈不足，然香橙西，在廿四日夜半，可以自由販賣，平時廿四日夜半，舉行之聖誕節前夜祭之彌撤，因燈火管制，須於天黑前舉行，今年亦與去年同樣，提前至午後四時，但法王比約十二世，可於夜半在內廷作神聖之彌撒，舉行彌撤，其實況預定以無線電放送向世界中廣播，而法王廳打破向來之傳統，放送彌撤之實況，今乃最初云

（照片法王廳全景）

曹省長初巡視

【鳳城】安東省長曹承宗氏，爲明瞭省下一般行政狀況起見，乃初度巡視一市六縣，月之二十一日帶同隨員警務廳長角田忠夫氏以下總務科長，農林科長等，於是日午前十一時二十八分到着鳳凰城驛，當至縣公署，由邵縣長以下各機關長名刺申告，旋對全縣職員訓話，總則座談會開催及縣政表狀，參加各機關長三十餘人，會畢巡視衛生公所，協和會，興農合作社，國民高等學校，文廟小學，女子國高，午後四時四十八分由鳳凰城長歡送之下登車返安省任地云

日明年度
蠶絲生產計劃

爲決定明年度蠶絲生產計劃數量，二十一日午前十時，於農相官邸舉開第五次蠶絲委員會由井野農相以下各委員出席，審議昭和十八年蠶繭及生絲關於對今後大東亞共榮圈內所需繼續資源並優秀食糧之擴張，許加檢討，至午后一時始行散會云

充實連港勞働力
擴大華北辦事處
福昌華工募集陣完璧

【大連】福昌華工會社，爲確保州內勞働力，特在華北方面，充實華工募集陣容，即今回將各地所設之招工辦事處，擴大强化之，以資大連港，出入客貨搬卸之完璧，十二月一日，將濟南招工辦事處，昇格爲支店，而天津，青島，徐州，濟寧各辦事處，一律擴大强化，一方從來無日系從事員處，如淮縣，益都等六出張所，皆派駐日系事務員，强化同會社，華工募集陣容云

慰安職員一年勞苦
興農合作社中央會組織農產物上市督勵班

當此年關臨邇，農產物上市紛忙之際，興農合作社中央會，爲慰安現地交易場職員一年間之苦勞，並聽取農產物上市之狀況，特組織農產物上市督勵工作班，二十班每班三名，由十二月中旬，至來年一月末，亘五十日間，分赴全滿各地主要交易場巡視，除與當地交易場之職員，工作員等舉開懇談會，以資慰安外並對農產物之上市工作，有所謂並對於農民之情形，納布商配之狀態，加以認意之商討，故該工作班，此次巡視之意義殊屬重大云

積極獎勵納稅報國
決定新設給與獎勵金制度
明年一月一日施行

政府在徵稅制度整備之同時，爲圖納稅人之便利，前曾設有國稅代理店，及稅務納入使用證券之制度，更積極獎勵納稅團体之組織，而求納稅報國思想之普及，而希望徵稅事務之遂行圓滑，對於優秀納稅組合決行設以給與獎勵金之制度，此制度乃依據二十三日公布之納稅獎勵金交付法，所設定者，預定自明年一月一日起始施行，本制度之要領如次，

約稅獎勵金，分爲完納獎勵金及設立獎勵金之兩種，完納獎勵金，乃納稅組合，納稅團体辦理將稅金（事業所得稅，家屋稅，交易稅，法人之納入，除外）在期限內完納時，以如左比例之獎勵金付與

一、五千元以下之金額者一千分之十
二、超過五千元之金額者，一千分之五
三、一萬元以下之金額者一千分之三
四、一萬元超過之金額者一千分之二
五、超過十萬元之金額者一千分之一

設立獎勵金，在設立納稅團体時，對其團体交付左記金額

一、納稅團体之所屬納稅者數五十人未滿時二十元
二、同百人未滿者三十元
三、同百人以上時五十元
四、得有約稅獎勵金之交付團体，限於凡事業所得稅，家屋稅及交易稅之納稅人，其稅金之納入，尤以特別組織之納稅團体，受稅捐局長之認可
五、納稅獎勵金交付請求時於完納獎勵金，在納付期限之翌日起算二十日以內，設立獎勵金，在納稅團体設立之日起算二十日以內

全滿警務科長會議
協議明年預算運用

全滿警務科長會議，由二十三日午前九時三十分於治安部四樓會議室內舉開出席者中央側有涉谷次長三宅警務司長以下警務司各科長及關係官，地方側各警務科長約四十名，首由涉谷次長訓示繼之進行審議明年度定員配分並預算運用關聯等行種種協議，至午後四時散會云

慰問北邊勇士
牡省國婦派遣學生

【牡丹江】晝夜與酷寒相扎掙，忍耐困苦，奮勵擔當國境護衛之北方兵隊，殊使人衷心感謝，是以牡丹江省國婦職業婦人，乃由牡丹江市內國民學校，選拔女學生十五名，組織唱歌舞蹈之可愛慰問團，俟人選完了，於新春一月十日起，至十三日間赴東部國境方面，訪問第一線兵，派遣之女學生慰問團，刻正準備進行中，此次並非以往之隊云

開拓士合同結婚
盛大嚴肅舉行

【濱江省五常通信】滿洲最初之合同結婚且三十五名之新娘與開拓士之式典，擇取，皇太子殿下御誕辰之佳日，二十三日午後一時，在濱江省五常神社舉行，按五常街，地當哈爾濱東南百四十公里拉濱線之中間，以其爲五常縣之農產物集散地，形成開拓之一基地，此式典正當晴之際，使新娘之家濱江省立開拓女子訓練所遂監舉行，三十五名則齊集於開拓會，其中有五名爲戰士或爲第一線之軍務，不得已而不能出席者，則亦在之結婚，然決意貫徹開拓聖業之人，新郎不在之新婦之中，亦存以活躍於大陸前線之夫君之姿，定刻一小時前，身穿國防服和服之新娘三十五名，由主婚者龍井開拓監督領至五常神社，身穿國服與和服之新郎亦相前後到來，媒人有中島濱江省次長夫妻，來賓有開拓總局長代理坂口事務官，濱江省開拓廳長，村上濱江省開拓科長等，午後一時開式，一同就位神前，有修祓，祭儀，獻饌，奏上祝詞，誓讀，新郎新娘誓飲，其次媒人中島省次長之誓詞，繼之行禮拜禮，下降之諸儀，盛大嚴肅中閉式，於是一組一組由神社退場焉，午後三時，移於五常開拓會館之披露宴，席上有開拓女子訓練所長坂宮五常開拓監長之致詞，媒人中島省次長致詞，其次爲合同交盃，來賓祝辭，更有武部總務長官，稻垣開拓總局長，張國婦會長等之祝福與勉勵之長視電後閉宴，

言論報國總會
堂堂設立總會

【東京】社團法人大日本言論報國會之設立總會，擇取皇太子殿下御誕辰之佳日，十三日午前十時三十分，在大東亞會館三樓大會議室，於會員二百六十餘名，來賓約百名參集之下，盛大舉開設立總會，定刻由野村重臣之開會辭，國民儀禮之後，推舉德富猪一郎氏爲議長，繼由津久井龍雄氏報告言論報國會設立之經過，更由早大教授中野登美雄氏說明定款，然會長德富氏因病缺席，故代以鹿子木員信氏，遂行左記役員指名

會長　德富猪一郎
事務局長　鹿子木員信
常務理事、部長　津久井龍雄
野村重臣
井澤弘
理事淺野二十八名
監事船田中以下四名

最後由鹿子木員信氏爲代表，披瀝粉身碎骨爲求思想戰之定勝而言論報國邁進之決意，繼有政府側代表奧村次長之激勵之辭，最後由三宅雪嶺博士發聲，奉呼聖壽萬歲，終了後一同於大食堂臨席紀念午餐會云

在華基督教會團結
舉行結成式

【漢口】在中國基督教團與佛教會團休，共同爲大東亞建設之自覺，既於華北之華北中華基督教會與華中上海，南京等，打成一片，日華基督教會教團，一体展開活潑運動，武漢地區，各基督教派亦合同一起，結成新的華中中華基督教團，於二十二日在聖保羅堂，盛大舉行成立式，然聯教派現在於武漢地區，計十數，派之十數會，預定將來網羅，各地之教派云

風箭

由廿四日開院之第八十一回通常議會，雖有警戒，警報及空襲警報，終毫無遺漏，完成議會之準備，於是衆議院書記官長巡視議事堂之各角落，在莊嚴之白堊議事堂前，集結守衛者，守衛長以軍隊式之口調，訓示警備對策，無論場內，議席，廊下均要警備，防空均聽以防共用之黑幕，使於議事進行中亦不停頓，大本營發表，原來早已備好，擴音器等物，食堂方面更備有飯盒子，全然完了議會開幕之服務，由於人員不足之行政簡素化，每人均具有相當之工作，文書課之議會事務員更非常忙碌，在守衛控室，乃見以巴坦之克列西伍上等兵爲模範宗平（騎王）相當守衛，彼當謂『以突入敵要塞之精神努力』優之準備全廢告事，已完白堊之殿堂，在征戰下只待開幕矣

日本火災
營業種目　火災　海上　運送　傳書　航空　自動車　信用　森林　戰爭　保險
新京市興安胡同　日本火災　支店

ジュピター

歡迎主顧　大連　中央旅館　優待團体
大連駅西鄰・電話三三八七九

異型・並型・モルトル
鋼磚
奉天大和區富見町一（路讓）
誠光社　電話⑧八〇七〇番

刀片 印刷切紙機
興農實業公司　大連市日新街　電話二二三〇六番

海產物　鑵詰　佃煮　清酒　銘茶
在庫豐富　陸軍御用達
富山洋行　大連市若狹町九ノ九　電話②2854番　②2767番

催眠術　▲通信教授▲　▲保証成功▲
大連市逢坂町　于升庭啓

變化龍　特積膏　三萬腎製丸　虎骨靈酒
奉天市　德潤堂藥局發行

奉天市小西城門南電車道路西　▲明遠堂藥房發行▼
專治小兒氣卵　大人疝氣　小腸串氣
（藥名）延春補天膏
電話2-6041

驅梅　霸王聖藥　去毒銳斯

市售的驅梅藥物，車載斗量難計其數，五花八門魚目混珠，只知利己那管誤人
本公司延聘醫藥專家，苦心鑽研，掃除向有舊砒劑的缺點，搜採求精，配合多種清血搜毒的名貴藥材，製成此種新水溶性蒼鉛劑，爲驅梅界別開生面，效力的神速準確，令人不可思議，在肌肉皮下，得以自由注射，不痛不腫，不留硬根，醫藥界正在獎讚賞用，認爲無上聖品，盍速一試！
奉天・哈爾濱　田邊藥品株式會社

不老長生
阿利砂仁
ORYZANIN
本劑係鈴木梅太郎博士所發見乃爲維他命B之世界的始祖也，對其製造，皆經嚴密的生物學的試驗，素常以效力之一定爲其主旨，故永無減退效力等弊，如今爲維他命B劑中之標準品，於其缺乏諸症治療界，博取絕大賞用也。
【主治】對治肺結核，肋膜炎，風寒脚疾，妊娠產褥授乳期，疲倦衰弱等，便獲偉效。
三共株式會社　本社　東京市日本橋區室町
滿洲三共株式會社　出張所　奉天市平安町一　大連市台山町四〇〇
純良藥品之　SANKYO 三共　註冊商標

延年牌百油燈招推銷處
全國商號勿失良機
新京百油燈製作所

最勁的濕布藥
碎末　庇濕面
打撲・捻挫　神經痛　肩胛炎　中耳炎
疼・腫・熱　立刻消滅
大木合名會社　大木製藥公司

開第五回鮮滿地質懇談會
為圖開發地下資源集權威者研究

【安東】第五回鮮滿地質懇談會由滿洲地質調查所、朝鮮地質調查所共同主催之下於廿一日午前九時卅分在協和會館小會議室舉開出席者計有滿鮮、華北地質調查所、礦山會社並地質學者等權威者約百名、午前中為滿鮮並華北側各關係機關本年度事業概要說、午後為關於滿洲地質調查研究發表意見交換、同五時閉會矣又該懇談會第二日之廿二日午前九時三十分再開午前中繼續昨日關於朝鮮之地質調查研究發表並意見交換午後關於華北其他地、質調查研究發表並交換同五時閉會矣又滿洲朝鮮之研究發表事項如左關於地下資源其他問題實行研究調查故資源調查自不待言、對學界與以極大影響、

滿洲側主要話題

一、通化省臨江火山（地質調查所小倉）
二、吉林南方之十狀黑鉛及其炭礦（同內野敏夫）
三、北票炭田、一、二事實續報（同、西田）
四、河間講圖鐵內之礦物（同今村）
五、選礦之立場『雜礦』天寶山鐵石之組織、（同仲澤孝）
六、康德九年度物理探礦調查之成果概要（同中林一）
七、安東省大嶺鐵床（滿洲礦業開發會社福山）
八、北滿石膏及芒硝資源（同古河）
九、衛山炭田所謂華山夾炭層（同長尾）
十、通化省杉松岡附近之炭田（同谷桐）
十一、沿線古線下部中生代夾層之分布（同佐藤）
十二、大陸炭田地質圖幅十三葉作成過程報告（滿鐵調查一部笹倉）
十三、南票炭田之古生層層序（全張豪相）
十四、龍煙鐵礦之探礦（全橋本）
十五、完達山脈東北端之地質（大陸科學院河田）
十六、層位學上最近特殊興味之二、三問題（中央博物館遠藤）
十七、石炭岩洞穴水之重要性（鐵道總局工務局近藤）
十八、錦州省楊溝游炭礦之地質構造（北京師範大學林朝啓）

為喚起青年決戰下之覺悟 將開滿系青年大講演會

【新京】大東亞戰爭邁向第二年必勝開始之際、為徹底喚起滿系青年之自覺、俾對時局更進一層之認識而克盡決戰下青年之使命任務、完遂聖戰起見、協和會首都本部、特定本年最後一次青年自興日之二十五日午後四時在協和會館、以各職場滿系青年為中心、舉開『青年講演大會』屆時有關東軍報道部關係者之講演、並外交部何司長、民生部曲司長、協和會王指導部長、興農部呂司長、滿映美製作部次長等各關係者之出席講話、及參加青年之決意講演、最後又有中銀劇團作極有趣味之話劇、以為餘興、希一般滿系青年踴躍參加云、

新發明消火器成功 消火完全近將出現

【大連】大連中央試驗所瀨戶擴理學博士、因決戰下民間之防空、乃當今之要務、如行防火時、必需優秀之消火器、市面雖有幾種之發明、終難適於使用、鄉該氏苦心研究、耗消多少心血、近始成功矣、查該博士、乃防空科學之權威者、從來泡沫消火器、只可消平面之火災、如逢立体之火勢、全不奏功、對於此種缺點、加以改革、經研究結果、始得收效、由州廳警防課以現在所有各種之消火器、比較試驗後、方証明其優秀性、該種消火器、刻正申請特許權中、於近大事赶製、以備許可頒下、分發與大東亞共榮圈內各地云、

九泉含笑雖歿尤存 對病歿勤勞報國隊 合同慰靈祭嚴重舉開

【錦州】負有國防建設、產業開發的勤勞奉國隊、每次對我縣供出勞働者、及其家族援護方面、頗能周全、已收到圓滿效果、未意本年度供出者、因体質虛弱、免疫素弱、加之夏季雨水連綿、濟受時疫、致病歿者〇〇名、縣下各村彼時為慰安亡魂、自己早舉行過慰靈祭、縣當局更為追悼勤勞英靈、已於日昨午前十時假協和會館邀派代表由各機關聽員及學校團体等參加下、舉開縣當合同慰靈祭、其獻香者及參加者、皆持赤誠心理恭敬態度而追悼之、以安死亡之心、可見當局對勞働者、愛戴之深、惋痛之切也云、

中央國高學校 軍訓成績良好

【新京】新京私立中央國民高等學校、自創立以來、學校當局及教職員之努力頗有良譽、學生成績亦十分優秀、尤其是該校學生之軍事訓練、學科的成績最好、在第二軍管區內佔第一位、日前已蒙受國軍之獎賞、當茲聖戰推進完遂時期該校學生能特別努力軍事學科、足證其協力聖戰意志之堅強矣

盧中校以次合同慰靈祭 於五軍忠靈廟嚴肅執行
生榮死名留青史

【承德】為果成鐵匯北邊之使命努力完遂聖戰、自康德八年三月至本年十月間勦滅滿藩、轄滿國境長城線治安、晝夜奮鬥、不幸陣歿壯烈殉職、化為永久護國英靈之故陸軍中校盧東鈞氏以下〇〇名之第五軍管區合同慰靈祭、於日昨午前十時起、在五軍司令部忠靈廟前、由第五軍管區司令官為祭主、吳參謀長為祭典委員長、劉高級副官、江中少校為副委員長、依神式、於治安部大臣代理張少校、國軍報道部員玉木氏、〇〇司令官代理、馬省長以次各機關、法團首領、並遺族代表遺夫人等九名參加下、嚴穆舉行、祭壇滿佈香花果供、屆時參列一同肅靜後、由馬場少校敬朗式辭、繼行修祓、獻饌、獻幣、由神職奏上祝詞、奏樂、復由治安部大臣、代理關係機關代表、復由祭主讀祭文、相繼奉獻玉串、於全体行最敬禮等、而行撤饌、於極嚴肅哀悼中式云、

對於戰時施政要綱 森岡州經濟部長發表談話

【大連】關東州廳森岡經濟部長、於昨在會晤記者團席上、對於當面問題、有談話如左

△經濟諮問委員會、以各該業者與官方取以緊密連絡下、要徹底認識戰時經濟、使各業者皆具有此種心理、直接官廳頒聽取業者之意見、目下着手進行準備結成中、

△組合新体委員會、查最近各處發生之統制會社之新体、成以關東州會社經理令、而行嚴重取締、至於再編成之各種統制組合、仰或其他組合、尚未運用、致使其組合員之新体、多不適正、設置組合新体委員會對於該新体多寡、加以適當之審議、如新体過於多時、亦有削減之者、依會社經理統制令相同之性質、而進行之、

△飼料會社、現在州內之飼料會社、計有數處、依農林省所規定之生產量尚無十分之一活動狀態、如將此統制時、設立新關東州飼料會社、會社之大体、資本金二百萬元程度、俟新會社設立後、關於休閒工場全面活用、配給圓滑、生產活潑可期、以稱稱之準備、其實現當在來年度、

△農產物之增產、農產物、增產計畫、每年樹立、其問題以增產施設、多活用餘閒之地、將行北海道附近農民之遷移、計畫試種洋蔥、其他優良農作物、成功時對於州內人口之增加、可保無憂、以此增產意響、目下計畫樹立進行方策中、談話後各自進茶、畢始散去退出云、

研討十年度施政方針 開街村長會議
縣公署定於一月中旬舉開

【承德】縣公署企畫關係側鑑於康德九年度已將終了、為明來年度縣政運營圓滑對於諸般施政方策、實應早為樹立、俾資有所準備、於茲大東亞聖戰下集結國民之總力、而向農業增產及努力完遂聖戰之施次邁進、該署為研討康德十年度縣施政方針起見、預定來年一月中旬、招集各街村長、舉開康德十年度第一次街村長會議、近將通知各街村長、如有諸問及希望事項時、務將書類於一月五日以前送縣、以資屆時妥加協議云、

無線電

午前

十二月二十四日（星期四）
七、〇〇（新京）報時、國歌、新聞、建國體操
七、三〇（大連）初等日本語講座高宮盛遠
八、〇〇（新京）建國體操續（新京）唱片吹奏樂德意志軍樂集
一〇、三〇（奉、哈）經濟通訊
一一、〇〇（新京）政策時間
正午（新京）報時、歡樂續（奉天）竹板快書三節烈（七）董來福
〇、三〇（新京）新聞
一、〇〇（奉、哈）經濟通訊

午後

四、〇〇（新京）新聞
四、三〇（奉天）食料品小賣價格續（奉天）經濟通訊
五、三〇（奉、哈）經濟通訊
五、三〇（奉天）唱片提琴與管絃樂提琴協奏曲E短調（孟德爾頌作）
六、〇〇（哈爾濱）齊唱與合唱一、大滿洲進行曲二、美哉新滿洲國三、民族協和歌四、秋柳五、紅粱六、夜歌七、飛機哈爾濱放送兒童唱團指揮祝提
六、三〇（新京）中等日本語講座五百木元
七、〇〇（新、奉）報時、新聞、告知、今日勝利、夜間節目預告
七、三〇（新京）放送聽戶五十萬突破記念特別節目一、講演滿洲電信電話株式會社放送總局長大東亞戰爭下滿洲放送的使命二、交響劇1大數學博士2猪八戒外傳3零件會議4放送讀歌（童謠）舒新京文藝話劇團三、聯曲1清唱愚問2朗讀玲琅3唱歌場藥
八、四〇（新京）新聞國民須知
九、〇〇（新京）歌曲一、花弄影二、歌女淚三、璽游歌四、鐘山村五、梨花六、彩虹七、解花八、轉兒曲歌者許世文新京農風音樂會
九、三〇（新京）評詞五女七貞（三三八）宋桐斌
一〇、〇〇（新京）報時新聞告知明日節目預告
一〇、三〇（哈爾濱）清唱一、龍鳳閣二、提琴孤王德宗

對省政運營並農產蒐貨關係 錦省開市縣旗長懇談會

【錦州】錦州省為時局下省政之運營並農產物增產蒐貨一段落、由二十二日午前九時三十分、於省立興亞會館招集市縣旗長開催懇談會、關於左記事項
一、康德九年度蒐貨狀況中間報告
一、康德九年度政務實績報告
一、聽取現地側之報告、並行交換種種意見、收取莫大之成效、四時許方告終了

學生徹底時局 獻金成績極佳

【錦州】縣下初等學校、自大東亞戰爭勃發以來、對於時局教育、由教育科指導之下、實施特別徹底、一般小學生對國家觀念、時局認識均極深刻、大有投筆從戎、執戈殺敵之氣概、即已在學努力、涵養之期、對於勤勞俸仕廢物利用、物資節約、獻金報國、以及慰金慰問等運動、無不積極實踐、尤其關於國防獻金、更形踴躍其犧牲報國精神、殊堪欽佩茲據縣教育科統計全縣成績一年間時已達成至二七八八〇圓云、

促進國民儲蓄

【承德】於『儲蓄增強之砲彈』之口號下、全滿各地之儲蓄運動、於儲蓄委員會指導下、各地分別結成、茲悉承德中銀支店長放送間『戰時下我家之儲蓄方法』旨開於八日午前九時、由承德中銀佐倉支店長、以麥克風指導家庭中心之儲蓄方法、庶向十五個目標完成邁進云、

假期教師語學講習會 將在大經路國民校舉行

【新京】在京各公私立中小學校、於本月下旬已先後宣告放假、新京教育會、為謀中小學校日滿系教師、對於語學之研究、有所進步、並相互砥勵、早日達成語言之溝通起見、當此冬休、教師有暇之期、特規定於來年一月五日起至二十四日止、舉行公私立中小學校教師語學講習會、會場預定為大經路國民學校內、每日自午前九時半起至午后四時止、一如在平時授課之時間、所有滿系教師、則研究日語、日系教師則研究滿語、雖期間比較稍短、但由是足能喚起人努力之向上心、至於擔任之教師、則教育會方面正多方羅聘云、

縣當局望街民注意街道衛生

【興城】興城警察署衛生當局、頃以日下已入於本格的寒冬、因鑑及往年間一般街民對於街道上之衛生觀念、非常薄弱、以致常有多數商戶及家庭於每日晨起即將前夜之殘餘菜水、或朝間之洗臉水及其他汚水並厭芥等、任意潑棄街頭、因之凍結成冰路行人偶一不慎、即行滑倒、遂恒有交通事故發生、且於市容觀瞻上、亦多影響、故對此頗望一般縣民予以充分之注意云

促進防空工作萬全 空協舉開理事會

【新京】為普及國民防空思想、年來政府各機關莫不時加訓練指導以期各層國民對於空之認識徹底、當此大東亞聖戰皇軍收到赫赫大戰果之際、槍後國民為期使前方戰士無後顧之憂除舉物心兩方面支援皇軍外、更應徹底槍後之防空工作、滿洲空務協會、為促進防空工作之萬全、防空資材、配給之一元化、特於二十二日下午三時假中銀俱樂部由三毛、滿洲空務協會會長招集各理事、並邀請各關係機關臨席、舉開第十五回理事會、對於防空防毒器材配給一元的實施等事項、進行協議、頗收有相當成果、迄至七時許散會

完成糧穀出貨 理事下鄉督勵

【陳相屯】當此大東亞聖戰完遂之時、喚起農民道義精神、以期蒐貨目標之達成、謀交易之縮減、遂行聖戰下糧穀出荷至高使命、更作進一層的督促與獎勵、蘇陽縣與農合作社理事王振聚氏、擔任孫家寨村、李相屯村、祝家屯村、王長溝村、李石寨村、湯站村等攝集出荷督勵總監、於本月十四日率領營業班長羅貴、班員孫毓敏等、假李相屯村公所、開催人民大會、參加者村長王流言、所長邢輔臣、各屯牌長、農民等二千餘人、鄉王理事忠誠熱心詳細講解穩毅出荷與配給義意云、

南滿版

為謀強化協力統制經濟觀念 並振興商民之道義精神起見
首都商會二十五日起始舉辦 暗交易撲滅展覽會

【新京】新京統制經濟協力會、為喚起首都市內官商民徹底撲滅暗交易之思想、強化協力統制經濟之觀念、振興商民之道義精神、預定於本月廿五日起至來月末日止在泰發合、三中井、寶山等商店、和首都、及商工公會共同舉辦暗交易撲滅展覽會、展覽暗交易之種種弊害、歡迎市民屆時踴躍參觀為要、

慶祝建國十週年 放送局舉辦慶祝之夕

【承德】光輝的建國十週年、再有旬日便要匆匆的逝去了、承德放送局為慶祝建國十週年來之發展情勢、並加強一般國民向第二期建設途上邁進之決意起見、擬於本月二十三日午後七時半起、舉開建國十週年承德慶祝放送之夕、除召請承各界名士、舉行放送座談會外、並廣播各項音樂、話劇等遊藝、藉以發揚提高熱河省固有之文化、茲誌當日之節目如次
一、放送座談會
協和會省本部參與王冷佛氏外三氏參加、談述建國當時之情況、及本省政治、產業、治安等之發展狀況
一、清宮雅樂
由昇平俱樂部李葆棠氏等演奏清宮雅樂梅花三弄外數曲
一、喇嘛管樂
由喇嘛僧演奏
一、話劇
由鶴飛氏外五名出演、劇名未定
一、梆子劇名未定

定期完納車稅 逾期不繳定行嚴罰

【承德】縣公署財務關係側鑑及關於康德九年度縣稅之徵收徹底、以充裕縣方財政計、對諸各種車稅未曾繳納者、前曾由該署勸爲於街內實施檢查、實在促使車主速為完納康德九年度車稅、無如一般車主、現仍多有延觀望、不按限期繳納、殊予縣稅徵收上一大遺憾、茲該署爲喚起自動車、營業馬車、人力車、自轉車、手挽車等車主速爲完納縣稅起見、特規定至本年十二月二十五日以前、爲繳納期間、倘逾期不行完納時、定處以十倍以下金額之滯納金、用儆效尤云、

開催荷主側輸送懇談會

【營口】為圖戰時下輸送能力之增強、營口驛於前日午後三時在滿鐵厚生會館開催荷主懇談會、高尾驛長、薄貨物主任之外荷主二十餘名出席、國民儀禮之下高尾驛長之致辭、薄主任之現狀說明、然後對荷主側提出之議案施行無忌憚之意見交換、午後五時半終了云、

改善待遇管理得法 勞工均興奮服務
吉田勞務股長視察歸來談

【承德】縣公署勞務股長吉田氏、前爲慰問縣出身於阜新災礦就勞中之勞動者、曾於本月六日前往阜新炭礦、便中並至奉天等地視察勞務運營之狀況、俾資有所借鏡、該氏因任務已圓滿完成、十五日欣然歸縣、據談此次之慰問經過概略如左、本年春夏期間、因勞動者之待遇及管理事項、曾有多數逃亡之勞工發生、致使為達成生產增強國之目的意發生幾多之遺憾、關於縣勞務與駐阜承德縣勞工辦事處等關係側努力良善之對策、而該管理之得法、並待遇之從優、近日於阜新炭礦就勞之勞工、始無逃亡者、而勞動者力於完成勞動報國之義務、即由查此次有以致之要點、即由縣出身勞工之飯食、從前每日一元餘之飯費、此次竟一變而為四角、所吃之飯菜、又頗豐裕、即以各勞動者之家族、縣方屢次慰問及施療等、勞動者既無後顧之憂、工資又可多獲、故俱信今後決不致再有逃亡情事發生、故敝人於實施慰問時、各勞工均頗歡迎、此次於慰問之餘、並往奉天等地觀察勞務運營狀況、獲有對於我縣勞務行政應改善之點頗多、近將着手監理、以期縣勞務之遂行至於完成云、

希望市民共同防火 永久不受回祿之災

【新京】當此寒風凜冽、天氣酷寒之際、常有暴寒特甚者、觀火若命、因而在無情取爆中、不分朝暮、盡量加煤、致使火爐中烈火常存、但往往由於不注意時、烈火為災、便易釀成燎原敗壞喪身之禍、是以天氣嚴寒、市民應注意防火、對此首警保安科長曾於二十日午後七時三十分向市民用無線電廣播、備述多季因接近火而防火之必要與方法、至於防火、惟在個人隨時之小心、由是得能特別注意、並非祇需當局呼喊、便能成功者、設若星火失慎、其危害

為謀增產注意出貨 獎勵農民特別配給

【克山】本縣當局為謀增產業料及興農合作社等、委派事員、在西門外農產交易市場、常川駐守、督勵出荷、茲按招農民所售之糧穀數量、特別配給各種生活必需品、如綿布火柴錢瘦毛巾等項、必為獎勵、俾使各農民努力、齊向增產途上邁進、倘如農民懶於工作、不事耕耘、即難得到特別配給、誠爲悲怯也、

對首都不正商人 首警攷慮盡量防止

【新京】伴隨新年之來臨、滿系市民所期待之春節、亦將臨之而至、市經濟科爲因循習俗、已決定屆時實施特配、舉凡食品用品、種類頗多、應有盡有、因有此種特配之關係、或將有喪心病狂商人、擬藉機佔存、故應本享受統制經濟之心、理、必須嚴正公平、庶免彼警官查察被決裁處、此外市民亦應顧解協力、遇有不正之商人、急速與警官連絡、必使首都成為『無暗交易』之城、有鑑有配給權之各商店、或期取消其配給權、

道德支分會講習

【西安】西安縣當局、西安道德分會責任者、均奉令辦理西安縣道德分會講習會、縣當局派縣署禮教股長胡維新、道德會為會長孫家麟、劉祥五等各人員擔任、於本月下旬中起講習兩週間、其講習地址為西安縣道德分會內云、

同情週演劇募款

【西安】西安縣社會事業協會長劉憲高縣長、因奉令、辦理西安縣救濟同情週間安扶被者、救濟事項、曾開打合會議、因募款中有演藝事

多賣一張毛皮 多得一尺棉布
縣公署規定收皮獎勵辦法

【承德】自毛皮實施統制以來、縣公署為期毛皮之蒐貨徹底計、對於關係側之指導、以期縣民所生產之毛皮、全部收貨、特選定收皮獎勵辦法、即由本年十一、十二兩個月間、實施毛皮交換棉布辦法、凡交毛皮一張即配給棉布一尺、本縣羊、狗皮一張、即配棉布一尺、以期新辦理云、

為確保都市蔬菜自給自足 凡農民在市郊地區種菜者 配給肥料暖室材料

【新京】由於國都之飛躍發展、人口之激增、每年蔬菜之消費、亦呈相當龐大、新京市當局、為確保首都市之蔬菜自給自足、年來積極獎勵一般農民栽種蔬菜、並謀大量生產、特別實施助成辦法、以資達成自給自足之目的、最近新京市當局為更進一步推進蔬菜之生產量、凡農民在市郊地區栽種蔬菜所需之肥料及溫室暖床建築材料等、均予以特別配給、以期確保首都蔬菜之消費、

紅萬字會獻金

【新京】世界紅萬字會、滿洲總分會、於十一月十七日秋季總會席上、既決定向前線活動之皇軍將兵、慰問獻金、爾來已募得金額五千圓、由該會代表張海鵬將軍委託滿國務總理代爲轉達、廿一日已由總務廳會計科森事務官、至關東軍辦理獻納手續云、

曹經理獻金兩千 請求赤峰警署代爲獻納

【承德】據赤峰消息、當茲大東亞聖戰之際、吾等皆應竭誠盡力、本市商號曹經理慨然獻金兩千元、請求赤峰警察署代為獻納、於本月十二日辦理獻納手續云、

月份牌
康德十年度
新來到
大批發
速來
株式會社 長崎商店 雜貨部
電話(2) 4603 6533 7358

奉天北市場 中央大戲院
上海 張冶兒 主演
男女演員共三十二名 每日二十一 早晚二場
張冶兒 一碗飯 悶聲大發財 誰之夫人 聽差

北京命相 神算雲遊奇子
諸君有萬難大事速來解決與衆不同摸骨論相細批八字天星測命武侯奇門
奉天小西邊門裡魁星旅社樓上七三九號

至急 緊要聲明
今有市房一處坐落在奉天市小東關大街路南東關區小東街一段一百二十五號此產原係三股公有如不經予兩股之許可不得私自買賣倘已在官府呈請立案倘有私自買賣決不認可作為無效恐買者不知底蘊特此登報聲明 聲明人奉天市大東區一心街二段四三號 馬吉圖 馬紹武 全啓

聲明 支票遺失
敝號於九年十二月七日由新京四馬路益發銀行匯往奉天大西門裡該行照付第三四五八號支票國幣壹千圓不慎遺失除向該行掛失外並聲明作廢
奉天市小西街一段二〇番 謙益合

尋找車騾啓事
鄙人敷島區康泰街二段一九號平俊傑於本月十七日十八句鐘以煤廠拉煤與朝日區一段四十九號送煤將煤卸完收錢之際將車遺失其車牌號〇六二一四番係膠皮輪套黑烏咀色騾子一匹如有知其下落送信與找者實國幣二百元倘能將車騾完全送回尤必另有重謝決不食言 平俊傑啓

聲明 割清關係
敝人在奉天市敷島區協和街一段三號開設松竹梅菜館生意賠累已將原股東情願將松竹梅舖號貨物一切出兌於敝人另行招股經營但前松竹梅欠內欠外事務均歸敝人辦理與新舊股東無涉特此聲明 聲明人扈建勳

聲明 外櫃出號聲明
敝號外櫃李成文向在敝號推銷煤油於九月二十八日出號嗣後該人在外一切行動均係個人行為概與敝號無涉恐各相契主顧之家不知特此聲明
奉天市德豐泰油工場 謹啓

尋人
啓者敝人係營邑人十九歲之妻苗榮姐由家來奉在錢中以致不料車竟開行因初次出門不辨東西以致無下落如有見此女人者向下列處通信或打電話示知敝人不勝感激以備重謝通信者金壹百元
奉天市大和區千代田通リ一四 電話三二三九七

聲明 支票遺失
敝號康德九年十二月七日由哈爾濱道裡大成銀行匯往奉天大成銀行照付第二二四號支票國幣七千五百圓不慎遺失除向該行掛失外無論落於何人之手概作無效 匯款人松本作
十二月十五日 鳳城街七十甲詞往持本號

廣告
一、標賣瓦房十間草房三間基地二四〇坪第二段瓦房十間草房四間基地三〇坪
一、所在地鳳城東大街
一、投標日時康德十年一月七日上午十時
一、投標場所鳳城公署教育科
康德九年十二月十五日

奉天東亞商業學院招生
一、資格 國優畢業者或合格
一、額數 三級（百五十名）
一、報名日期 自十二月一日至十二月二十四日
一、考試日期 十二月二十六七兩日間
一、學院地址 奉天瀋海區靜安街一段九九號
詳章另有（附郵票六分）電話四二六二八番

奉天崇文學院募集新生
一、科別 商業一年生百名二年生廿五名簿記科五十名
一、資格 均限國民優級學校卒業或同等學力以上者
一、地址 奉天市瀋陽區大南街一段二六一號
函索簡章附郵票六分即寄 電話（四）四三三八號

奉天漢英女子打字學院招生
課程 日滿文打字、公文、日語、簿記、國民道德
資格 國民優級學校卒業或同等學力者
入學 隨時報名入學
地址 奉天市城內瀋陽警察署旁東胡同

奉天盛京商業學院招生
入學資格 限國民優級學校卒業（程度與國高同）
招生額數 一年生二百四〇名
報名日期 即日起至十二月二十日止
校址 奉天市小南街一段五二號
簡章函索（附郵六分）即寄

國立中央博物館奉天分館 館員募集
一、打字員一名（女） 二、事務員一名（男）
資格 女子國民高等學校或國民高等學校卒業以上之學力並能三等以上之日語而素有打字及事務之經驗者
年齡 二十二歲為止
待遇 月給六十元至七十元
以上希望者務自帶履歷書來本館面談 朝日區義光街三段十三號

健牙潔齒
獅子牙粉
殺菌祛垢 除臭功効偉大 芳香潤滑人人愛用量少功巨又極經濟無上良品
奉天 滿洲ライオン齒磨株式會社

肺病吐血急効藥
趙氏肺病咳嗽藥 此藥行銷全滿五十餘年未治男女各期肺病久咳成癆大口吐血痰中帶血肺癰肺痿氣管炎肋膜炎盜汗滑精卧床不起者幼四季痰喘咳嗽屢服普通醫藥經年不能去根者速購此藥輕者三料重者四料准可全愈奉送肺病保護法說明代理店　函購
總行 奉天大西關內北大門外 天光電影院 精業堂藥房肺科 趙義忱監製

東洋新品鍋爐
ボイラー
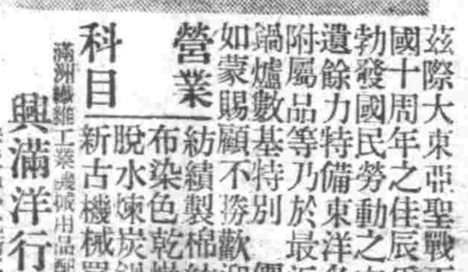
茲際大東亞聖戰下我滿洲國十周年之佳辰爲伴隨工業勃發國民勞動之完遂敝社遺餘力特備東洋各種機械附屬品等乃於最近運到新品及鍋爐數基特別價以廣招徠如蒙賜顧不勝歡迎之至
營業科目 紡績製棉紡線撚絲織布染色乾燥拉寬平光脫水煉炭鍋爐等各種新古機械買賣
滿洲纖維工業機械用品配給組合員 興滿洋行合資會社
奉天市小北街二段一五二號 營業部電話（1）二六七七番

感謝
專治婦人病聖藥
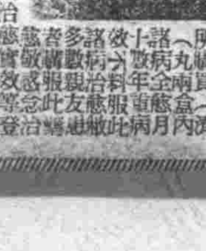
敝內人患月經不調經前經後白帶等病淋漓不斷... 謝人奉天日站天聚豐 劉印堂啓
濟生製藥所在奉天北市場登瀛泉澡塘北樓房

現代國民百科全書

◇社交與拜訪 ◇儀式與作法 ◇日常法律顧問 ◇百日版 ◇日常信箋之寫法 ◇契約書之寫法 ◇顯書與屆書 ◇和洋服之穿法
◇姓名判斷 ◇姓名學 ◇急病調治法 ◇百科 ◇茶道與活花 ◇秘法秘傳集 ◇家庭年中行事 ◇洋餐之吃法
◇出生式之須知 ◇兵役之須知 ◇婚禮之儀式須知 ◇納稅之須知 ◇喪葬之儀式須知 ◇祝辭與演說
全書二十編項目細目足千八百有餘
因紙面狹小不克詳記謹擇小部分別舉例本書如何重大當在諸位想像中矣訂購者希按振替手續訂購
四六判 八百餘頁金字 封套鉛字印刷全附有日文字母 紙質堅實
金貳圓五角 郵費國外四角
東京市杉並區下高井戶一丁目 東京書院 振替東京六八〇參四番